時事新報

中華民國元年九月念三號（即舊歷八月十三日）星期一 第一千七百十七號 共四大張 售洋二分

館設上海英租界望平街一百六十二號門牌 電報簡碼六六九〇 電話號碼一七八六

商文印刷公司廣告

商學各界欲得精而且良之印刷品者由治第三千一百七十號得律風傳知本公司速即飭人來前接外埠請祈函知無不盯期迅速定價克己以副惠顧諸君之雅意 印刷所在威海衛路念六號 事務所在江西路五十一號

津浦沿路歡迎本報諸君鑒

本報現與飛行社書報公司訂立特約津浦沿路發行事務均歸飛行社代理路及京津歡迎本報諸君請就近與該社接洽以期迅速 本館特白

滬杭鐵路更訂開車時刻廣告

現在天時漸短定於陽歷十月一號即陰歷八月二十一日起將時刻行更訂以便旅客 由滬開杭第一次快車上午八點三十分開下午一點三十五分到 第二次客貨車上午九點五十分開下午五點二十五分到 第三次快車下午一點正開五點四十分到 由杭開滬第一次快車上午八點三十分開下午二點二十分到 第二次客貨車上午九點二十分開下午四點四十六分到 第三次快車下午一點正開五點三十分到 上海嘉興間另加區間車每日上午八點零五分由嘉興開至上海下午三點三十分由上海開至嘉興時刻表附刊本報後幅此廣告

侯史封廣告

鄙人旅居滬上所有本月十九號嘉定公民在明倫堂開會之傳單事前實未與聞特此廣告幸惟公鑒

津浦鐵路飛行社書報公司發行滬寧京津各報通告

本社為溝通風氣輸入文明起見特與津浦鐵路組織發售書報各機關已與津浦路南北段總局訂立隨車售賣合同並與各報館書館訂約由本社代為發行沿路閱報及購書者請與下開各本社接洽無不價廉而迅速也 南京下關惠民橋東 滁州城內中大街 臨淮關西關 徐州府城內一文亭西 濟南府商埠大馬路 天津河北黃緯路口 北京宣武門外大街南頭 津浦鐵路飛行社書報公司同啟

商務印書館發行所落成紀念贈彩

陽歷九月三十日 陰歷八月二十日截止

購買書籍文具儀器各有贈彩 設券六萬券券有彩 頭彩價值百二十元 當面抽券立取彩物 詳細章程彩物目錄另印送閱

籌募浙江溫處義賑會廣告

浙省溫處兩屬此次慘遭水患青田全城俱沒田廬財產悉付東流永嘉適當下游被災亦重波及者十餘縣死者念餘萬人其淹淹垂斃者更不知其凡幾哀鴻遍野慘不可言當民生凋敝之秋又演此洪災之劇吾民何辜罹此奇災乞援之電頻來籌賑是為要務惟是災區既廣杯水無補車薪爰就滬濱組設斯會分投勸募務希海內外熱心志士慈善大家俯憫災黎慨為捐助拯同胞於水火知嗷嗷待哺之殷切高誼於雲天總以多多益善為主如荷解囊相助謹代災戶拜嘉 賜件請交上海英大馬路壽康里本會事務所 伏惟公鑒 籌募浙江溫處義賑會同人謹啟

財政淵鑑上冊定期出版敬明

本社發行預約券均如期出書未嘗越宿本書上冊原定八月底出書後因社員以盛暑致病輟業三星期加以平民政治供不敷求現方趕印四版以致工作上又有應接不暇之勢故改定於九月底出書其下冊仍緊接付印限陽歷十二月中完畢 特此聲明 定價六元 預約三元六角 郵費每冊三角

分售處 常州新羣書社 中國圖書公司 文明書局 科學書局

上海跑馬廳對面退省路八十七號民友社啟

謹告各學校教員校長學員採購西文書籍者

科學昌明首推歐美故有志於科學者誠宜逕閱西文原書以期取徑捷而收效宏現各學校多加入英文科惟內地交通不便之處每苦無從採購本公司有鑒於此特將英美各國法律及各科學等書無不俱備總期適用於吾國學校為度直接寄到不下數千種價格外克己倘蒙惠顧原班回件決不有誤詳細名目另刊目錄如承函索當即寄奉 商務印書館謹啟

中國通商銀行謹白

榆春君遷移

本銀行紹集商股本五百萬兩先已收足二百五十萬兩在上海…及押款凡有放存銀兩或半年長年存款一切交易無不周妥克己並自備高大洋棧一所貨物均可寄囤並可押用銀兩棧租格外公道特此佈告

本館添聘訪事

稿三次果係消息靈捷文筆簡雅宗旨與本館相合即行函訂

天津 濟南 太原 成都 武昌 貴陽 南昌 廣州 桂林 以上各處本館不惜重金欲求最優勝之訪稿如自信非同泛泛通信者請寄

本報特設介紹律師一欄在第二張第三版閱者注意

上海濬源銀行有銀出借廣告

啟者今有現銀出借利息公道祇須的實押件作抵可以函詢隨時成交早晨九鐘至十二鐘下午二鐘至四鐘接洽 五馬路十號總經理匯通洋行白

教育部第二次審定商務印書館書目

書名	學級		冊數	價目
簡明國文教科書	初小	訂正	八冊	一至二冊、三至四冊、五至八冊 每冊一角八分、二角、角分
簡明國文教授法	初小	訂正	附一冊二	每冊三角
最新國文教科書	初小	訂正	十冊	一至二冊、十冊 每冊一角五分、二角
最新國文教科書	高小	訂正	八冊	前後四冊 每冊二角五分
女子國文教科書	高小	訂正	四冊	一二、三四冊 每冊二角五分
手工教科書	初小		一冊	一元

以上各書先後送呈教育部審定茲蒙覆核作為小學校暫行准用之本 批示飭令遵照簽出各條改正送部 本館謹即遵照部批修改抽印特此布告

書名	學級	冊數	價目
手工教科書	高小	一冊	一元三角
鉛筆習畫帖	高小	八冊	每冊一角
鉛筆畫範本	高小	八冊	每冊一角
毛筆習畫帖	初小	四冊	每冊七分
毛筆習畫帖	初小	八冊	每冊二角
毛筆習畫帖	高小	八冊	一三五七、二四六八冊各二角五分、二角五分

◎上海商務印書館謹啟

民友社發行書籍

財政淵鑑

代售處上海 商務印書館 中國圖書公司 南洋圖書局 科學書局 文明書局 新學會社 外埠 商務印書館 文明書局

出版同上 定價六元 預約三元六角 現正發賣 預約不日出書

美國平民政治

共和黨出版 定價七元 黨員及官署團體法校批購特別從廉

法國民主政治

出版同上 定價一元六角 黨員及官署團體法校批購從廉

商法理由書

定價三元 官署及法政學校特別從廉

女權論

是編為法學專門家宜興潘保崑君所著內分三編（一）人權（二）女權（三）女子參政權根據法理立論精確而調和男女權利之衝突尤其特色吾國政治學者儘有意研究女子參政權者乎盍請手一編以是書為先路之導也可茲定於陽歷十月一號（即陰歷八月念一）出版每部定價洋四角 躉批從廉 團體半價 總發賣處上海中國圖書公司 分售處上海各省各埠各大書莊 中國圖書公司啟

少年雜誌第二卷二號出版

預定全年八角 每冊八分

本雜誌以小說之體裁戒策社會之進行了然助其智識閱歷之所未及出版以來疊承社會歡迎今則文言與白話兼用圖畫與事實相資凡初入學校之少年及一般社會中人皆能一覽益加改良每冊皆有懸賞題以助愛讀諸君之興趣每月出版 上海商務印書館發行

江西瓷業公司駐潯分銷處廣告

本公司於去年在九江設分銷生意頗稱暢茂嗣因武漢義起光復之時景鎮饒州兩廠損失甚巨交易即因之停止今蒙李都督加意調護竭力維持使舊業重興爭光民國現在景饒兩廠一律開工而九江分銷亦已租定龍池寺口店面交易 尊催諸君如欲定製各瓷品請向本公司分銷處接洽無不格外克己也

衛弱之軀可為強健 鐵漢

欲體質強健多子多壽者非由于精水 又名精虫之濃薄如保精不可蓋人體之虛實皆消耗精水衰弱體質致患精滑精冷腎虧陽萎遺精白濁手淫過度色傷火妄勁不堅不久精虫弱子嗣艱難生理學說精虫者乃胎化之元素生體軀之原料 人欲得健康幸福者而服保精丸為最當性質和善功力偉大吾國固腎壯陽健筋強力 乃西醫中極妙之強壯劑化合而成故有益 …

得子極易 精虫活潑 精神奮振 竟成鐵漢 連服三天 大便能通 飲食…

幸福無量

團結是底療痛以上諸症之唯一精神爽振輕脚健…回件途中保險寄費不取每瓶一元每打拾元半打五元如服一瓶未得見效者可憑原發單將餘藥退換原洋以重信實恐未週知特再廣告

新歷九月念三日（即舊歷八月十三日）第一千七百十七號

（中國郵政總局特准掛號立券之郵件）（明治四十二年三月念八第三種郵便物認可）

社論

讀袁大總統二十一日命令感言

（婁青）

國於天地之中。必有與立。此環球各國所殊途一致者也。我國建立於亞東大陸。開化最早。生齒最繁。其間道德之宏大。人物之奇。特歷數千年巍峨赫奕。常爲萬國冠。雖造物生才。不能有盛而無不肖。歷朝秉國。不能有盛而無衰頽。以是鼎新革故之時。未始無裂冠毀冕蕩檢踰閑之事。發現於歷代史冊。而要之擾亂而旋歸平治。破壞而旋就完全。終不失爲數千年文明古國。是何以故。**則孝弟忠信禮義廉恥實主宰之而綱維之也。**

危哉今日之民國也。自歐風東漸。中士隨靡。自由平等諸學說。狡黠者則時會緣飾。簧鼓煽惑。以便其私圖。謹愿者則彷徨瞻顧。將信仍疑。徐觀其究竟。迨至漢族光復。宜布共和。蚩蚩愚氓。不知共和眞象。遂疑自由平等。果實踐於今茲。以爲脫離壓制。無復尊卑。人皆平等。人可自由。此時正如散學頑童。無復嚴師之約束。離家稚子。無復嚴父之防閑。有以孝弟忠信禮義廉恥進言者。鮮不笑其陳腐迂謬矣。充斯類也。**人人無復有孝弟忠信禮義廉恥之見存。而以野蠻自由一切平等爲共和眞面目。勢不至擾亂治安。殘賊社會。棄絕人理。斷送國家不止。**

故夫今日之民國。日俄協約。滿蒙阽危。英法生心。藏滇窘迫。**邊患可畏矣。而未足畏。**兵多財乏。裁留均難。卒横將驕。强刼時見。**兵禍可畏矣。而未足畏。**財政奇絀。百政莫舉。外款縱借。後患安窮。**國貧可畏矣。而未足畏。惟此一放不易再收。一死不易復活之人心。爲民國前途莫大危險之現象。**

子輿氏有言。城郭不完。兵甲不堅。非國之災。田野不闢。貨財不聚。非國之害。上無禮。下無學。賊民興。喪無日。嗚呼吾今及此。吾不得不爲民國悲也。

大哉袁總統之言曰。若任其自然。不爲別白。則五季之澆。無法紀。復見於今。必爲人類所不容。環球所共棄。又曰。其或倡作詖詞。引人入阱。國有常刑。豈能寬縱。誠痛心疾首。其言之也。吾國由專制一躍而登共和。在政治則爲突飛之進步。在民氣。適成特別之囂張。囂張之極。仍非與以明切指示。出以嚴重約束。不爲功。時勢至今日。**欲固國本。而不急急正人心。欲正人心。而不急急施嚴厲之政策。吾未見其可也。**

抑又思之。吾國之民性。最靈沐先聖先賢之化。亦最深且久。乃者之一旦盡失其本來。盡棄其固有。不過蔽於最近耳目之所聞見。而又少數無知識無經驗之年少人民。今者袁總統提倡。警頓於內。如黃前留守等衆人附和督率於外。始則示以明文。繼且見諸實政。其有能實踐孝弟忠信禮義廉恥者。雖才能不足。仍尊顯之。以示賞。其有敢顯背孝弟忠信禮義廉恥者。雖功勳卓著。仍裁抑之。以示罰。**賞以使知勸。罰以使知懲。民知所勸懲。而復不知所趨避。仍敢自陷於不孝不弟不忠不信無禮無義無廉無恥者。無是理。即無是事也。**申公有言。爲政不在多言。視力行何如耳。嗚呼。是所望於袁大總統。是所望于黃前留守等諸人。

來稿

裁撤厘稅增加關稅私議

（蔡培投稿）

國家欲實行政治之方針。而有所設施。不可無經費。以爲之助。此所謂經費者。則無不多半仰給於租稅。曠觀古今。橫覽中外。實不外是。惟租稅有良惡之不同。得其宜則國用足而民不怨。不然則反是。是故歐美各國。課稅雖重。而民未嘗以爲苛。中國稅目遠不若歐美之繁。多額已民不堪命。此其故可得而思矣。夫所謂良稅者何。以其能與納稅力爲比例也。不當惟是。必其租稅可以上充國用。下不病民。而復於商業上無所妨碍。甚或內察國情。外覘時勢。轉可藉租稅之賦課。而保護其商業。此商業政策之所以惹起一般學者之研究。此美德法諸國所以從事於保護關稅也。若夫惡稅則不然。其課之也。惟計財政上之收入。不顧納稅者之負担。故其結果不徒病民而已。且足以困商。如中國之厘稅是也。此稅不廢。宜其商業無發達之一日。可勝嘆哉。育孜厘稅之性質。爲一種通過稅。中國自古本無此稅。溯自咸豐三年。洪楊起義。戰亂如麻。國家無以爲支。乃創此稅。爲戰時稅。未幾亂平。而此稅仍復繼續。則所謂戰時稅者。遂成爲永久稅矣。當時其稅率爲百分之一。其後各省濫設厘卡。任意增加。以爲無窮之稅源。在是窮取極斂。惟恐不及。於是所謂此惡稅者。始浸淫遍於國中。亦何惑乎。商賈裹足。貿易蕭條。經濟界之恐慌。年甚一年。土產日蹙。而外貨日益盛哉。蓋有厘稅。以爲之阻。則貨物之輸運於目的地者。其價值必緣此而騰貴。需要者以其物價之過昂也。不得不減其需要。供給者以彼需要之減少也。不得不低其價值。卒之在顧者雖未得最廉價之貨物。而在售者。蓋已早受莫大之虧折矣。夫經商之目的。第在贏餘。彼既無餘利之可圖。亦何樂而爲此。然則厘稅不廢。而欲望其國內貿易之發達。吾未見其可也。况乎厘稅之裁撤與關稅之增加。尤有密切關係。蓋既束縛於國際條約。互相牽制。即不可不相須而成。雖然。據近年厘稅收入之報告。無虛四千二百餘萬兩。欲一旦裁撤如此鉅額之收入。無論其在財政裕餘時代。猶有不能。矧在今日財政竭蹶之秋。其能無所補苴於後耶。亦唯有增加關稅而已。殿此關稅改革之重要問題在現狀。如今之中國。能否邀列强承認而達其目的矣乎。是一疑問也。中國自弛海禁以來。其關於外交上所訂之通商條約。無一非片務的。故其關稅亦無不束縛於協定稅率之下。而鮮有絲毫餘地可以自由。雖頻年輸入超過。正幣外溢。金融恐慌。商業凋敝。亦復無如之何。循此以往。不思所以保護之獎勵之。吾恐將來之經濟界。其恐慌蕭條。正有不止此者。然則關稅稅率之增加。將如何而可以要求之耶。曰。當援據一千九百零三年締結之清英改訂通商條約第八條之規定。裁撤厘稅。而易以關稅七錢五厘之附加稅。蓋吾國果能裁撤厘稅。彼必實踐斯約。且當時美國。尙已承認。亦斷無反悔之理。原夫吾國關稅稅率。始以協定之結果。僅課從價百分之五。故不能如各國所得鉅額之收入。設其稅率增至一分二錢五厘（以十爲單位）。則雖不得與厘稅之收入可相頡頏。而亦可歲增三千五百萬兩。何也。查近年輸入貨物。歲約四億二千萬兩。將來若達四億五千萬兩。則以一分二錢五厘之稅率。計之。其輸入稅當得五千六百二十五萬兩。以視現時僅得二千一百餘萬兩。非可增加三千五百萬兩乎。而如彼厘稅之收入。亦僅四千二百餘萬兩。以此抵彼。所少者不過七百餘萬兩耳。復就使用稅所得稅財產相續稅次第而實行之。則國家收入之財源。正多。亦奈何戀戀於此。而不甘輕廢之哉。更况中國田賦之制。由來已久。爲方當從事改革。將來若以地價法或收益查定法而課之。則收入不難倍蓰於今日。是故應革者宜革。應興者宜興。斷無遷延姑息。而置國事於不問也。今者頗聞財政部有裁厘加稅之計劃。記者不佞。深望此議之竟成。抑更有進者。厘稅之爲惡稅。而當廢無疑矣。若廢之而果能以關稅之附加稅代之。則內國貿易或可逐漸發達。以爲對外貿易之基礎。日本自關稅條約改革後。未幾年耳。其貿易之狀况已可概見。然其對於英德法三國之協定稅率。猶未改正也。而效已若此。則吾當共和建國之始。方宜從事於稅制之整理。商業之保護。烏可不首汲汲於此耶。

要件

●對於法院編制法施行法草案之商榷（續）

第二款　在外國大學或專門學校修法政之學三年以上得有畢業文憑並曾在國立大學或專門學校充司法官考試法內各主要科目之一之教授滿三年以上者。

疑義

按本款所稱在外國修法政之學。詞以第一款所列舉外。斷無修法律學者在內。當然是包括政治經濟兩科而言。合混規定。似覺失之太寬。所附教授條件不及助教。又覺失之太刻。且條件無經驗一層。亦是缺點。

管見

本款教授年限。應改爲一年半以上。並於其下添助教或曾充推事檢察官之職三年以上者字樣。更於末尾加一但書。言明但修經濟科不在此限。

理由

政治與法律。雖不同科。相去尙不甚遠。單純習經濟科者。當然不能入司法一途。故對於修政治學者。附一法律教授年限。作爲法學之補習。自是正當辦法。惟中國從前教授多係延聘外國人。若不明加助教一項。恐將來因解釋而受限制者。未免向隅。獨立教授。自應悉心考求。年限不必太長。助教耳聽口傳。不必自行研究。故必以三年爲限。學識經驗。爲任司法者不可缺一之要素。本法第二第三兩條。均有實缺推檢一項條件。何獨於此而無之。將謂從前經驗在民國不足據耶。則高級地方辦法何能獨異。將謂最高法院爲解釋法律之機關。無所用其經驗耶。則高級管轄亦有終審解釋之權。查日本裁判所構成法施行條例第十九條。於構成法實施後一年間可不拘該法第二編第一章第六十九條七十條補授官職。又第二十條。奉裁判官或檢查官之職三年以上者。或奉舊參事院議官若議官補之職三年以上者。或奉法制局參事之職三年以上者。或奉司法省高等官之職三年以上者。構成法實施後一年間。可任爲判事檢事。均係注重經驗之意。而其條文言可任判事或檢事。則自大審院以下。當然包括之。編制法內容大率準諸日本。而施行法獨於此過異。於法理不能貫澈。况以舊制言。實缺與烏布本自不同。僅言實缺。尙有經驗不足之人。限以三年以上。則無論實缺候補。其經驗必有可信。以下關於經驗各條。亦應準此。（未完）

●更正衆議院議員各省覆選區表

直隸省
第二區　豐潤縣之下灤平縣之上補列承德府圍場廳之下建昌縣之上補列朝陽府原列之綏來縣改作綏東縣

江蘇省
第二區　吳縣下括弧內舊長洲元和與三縣加入太湖靖湖兩廳六字
原列之鎮洋縣三字刪
太倉縣下括弧內舊太倉州下加入鎮洋縣三字

江西省
第四區　原列之上栗縣三字刪
萍鄉縣下加一注舊萍鄉上栗兩縣七字

湖南省
第五區　永順縣之下龍山縣之上補列　五丈坪廳

甘肅省
第二區　靜甯州之上補列　平涼縣

四川省
第一區　彭山縣之上補列　茂州　汶川縣　理番廳　懋功廳
第五區　安岳縣之下補列　東安縣
第六區　原列之茂州汶川縣理番廳懋功廳刪
第七區　鹽源縣之下會理州之上補列　昭覺縣

廣東省
第一區　新安縣之下補列　赤溪廳
第三區　平遠縣之下補列　南澳廳
第四區　連山廳之下補列　佛岡廳

廣西省
第三區　龍勝縣之下平樂府之上補列　中渡縣　永安縣之下補列　信都縣　鍾山縣
原列之義中縣改作義甯縣
第五區　恩陽縣之下補列　鎮安府　奉議縣
奉議縣下旁注附上映向武都康七字
第六區　明江縣下旁注暨太平府所轄各土司之上補列　憑祥縣

命令

●臨時大總統命令

（九月念二日即八月十二日）

代理國務總理趙秉鈞代呈陳其美咨請前在上海辦理陶駿保一案。據稱當時實爲定亂起見。並無誤會之處。惟陶駿保夙抱改革志願。經其兄陶遜詳述素行。追悔末由。浦口講武堂監督劉成等爲請議䘏。可否照准。懇請轉呈酌奪等語。陶駿保着交臨時稽勳局議䘏。此令。

領參謀總長事黎元洪呈請任命熊祥生·盧煥爲高級副官·陳豐·朱銘瑤·黃道魁·王丙坤·暔勒炳·阿李祖植·錢桐·李鈞南·楊祖謙·程經邦·李炳之·崔承熾·劉光沚·紹沅·周凝修·余鵬舉·趙德馨·伍觀淇·胡承祐·張國仁·尹扶一·陳紹五·黃家灝·劉器鈞·李正鈺·潘協同·鄧濬祥·龔尙義·秦國鏞·程燮·張士元爲科長·應照准此令·

領參謀總長事黎元洪呈請任命汪壽祺爲預備陸軍大學校監督·陳錦章爲北京陸軍測地局局長·陸嘉𥡴爲製圖局局長·李蕃爲北京陸軍測量學校校長·應照准此令·

任命馬鄰翼爲甘肅提學使·此令·

共和黨紀事

頃據溧水分部報告·該分部於九月十六號開成立大會·公推徐君煊爲正部長·錢君敬夫爲副部長·翟君琴三等爲幹事·入黨者極形踴躍云·

又接浙支部來函據餘杭分部報告·該分部已於本月十八日開會成立·公選王君堃爲分部長·推定金君鳳藻爲書記·韓君世祖爲會計·張君荇青汪君采臣爲庶務·

萬金不換 化痔仙丹

痔瘡之症。皆由濕熱下注。陰虛勞熱。其焦勞過度。以致筋脈橫解。精氣阻滯而成。……每瓶大洋一元……

秋石服愈吐血之鐵證

敬啓者鄙人最悼服藥……廿一藥房……

出再……根路匯淺附近一間……貼下爲里照常交易●本號分設杭州陳列所天字號……
……十五號五開間門面……製藥所……
……浙江……上海總批發……同仁昌魚行

專電

●趙秉鈞任總理事·已咨參議院·聞將出梁祕書長出席·說明趙歷史及成績·各黨多已接洽·並無異議·俟通過後·當再提出沈秉堃任內務長案·

●新省制案內容·昨已電述大略·茲探悉該案確定省爲國家行政區域·兼爲各縣自治聯合體·設省尹及各司執行官治·另設董事長董事及議參兩會·爲自治機關·兩方權限規定·均採列舉主義·起草者多係德國學派·持論甚精·

●銀行團因我商請讓步·並限即日確答·特於本日密議·結果如何·俟續探

●熊秉三已請假出京·

●帕拉塔守阿甚力·昨電陳該處危狀及防禦情形·袁大總統甚嘉許·特晉封世襲親王·

以上北京專電

●潯鐵路工程·歸趙協理主持·有前久樂公司之日人河量出面·仍欲包工·協理已嚴拒·

九江專電

●中央政府已發公債票五十萬·接濟甯餉·程都督飭各師長曉諭各團營·靜候出售·得現發餉·軍心大定·

●中央政府匯銀二十萬到滬中國銀行·程都督已派員前往領取·

●程都督因甯蘇澄潤各處·國民共進黨多招軍人入黨·鑒於江陰軍民交閧·密電各民政長·設法解散·

以上南京專電

●旗民飢寒交迫·朱督甚憐憫·特諭杭縣·自明日起·給米三天·

杭州專電

特約路透電

●九月二十二日（八月十二日）電 法國新任駐華公使康蒂氏已於昨日率同眷屬及隨員等抵北京

財政總長周學熙 對於六國資本團所擬條件既實行拒絕同時復提出某款還責諸該團該款即謂六國團承貸款項除由中國予以擔保品外不得有所謂監督 或別定取締之條款是也惟該團早經通告中政府·以爲其所擬條件實屬優厚已極不能更有通融·以故此次對於周總長之要求迄未答復據北京外人之意僉謂中政府若不肯遵照六國團所擬條件辦理則將來發行債券於倫敦決無勝利之望云

中國另向獨立資本團籌款一節 是否爲中國之利此旨係目前一問題而六國之政府爲六國資本團所牽率一旦磋議決裂六國團不復與聞借款而該各國政府因亦得脫此束縛此舉是否爲六國政府所私心竊幸者現北京某界人物正在熱切討論中也據討論者之言以爲邇來歐洲各國之國際政策及其在遠東方面所採之政策業已使各國得有新聯之交誼及新致之利益設其在中華一方面爲經濟同盟所束縛 以保全中華領土爲揭櫫則六國之中難保無搔首踟躕引爲深憾者蓋歐洲及近東政策既定列强若無經濟同盟隱掣其肘則其對於中華固可自由施展其本國之政策而更無起而抗論者也是以中國若決然捨去六國團而一意求計於獨立資本團彼獨立資本團之財力設不足以應中國之所需則其所造之時局較之中國前此所經歷者其難堪必且倍蓰過之也云云

將來參議院及衆議院之屋宇·擬即以現時之參議院暫時改充·已招工承辦以便從事改築

國會籌辦局通電各省都督·俾將各該省人民有選舉國會議員資格者開具姓名彙報該局

傳聞沈秉堃不願受內務總長之任已向大總統預辭

黃克强創議中華全國礦產 應立即開採據稱開礦事業其經營頗費時日故宜及今發軔云云

以上北京電

●九月二十二日（八月十二日）電 數日前 有洋藥七箱在安慶燒毀一案英領事現正向官場交涉頗形强硬其所堅執者則謂中華民國應恪守去年滿淸政府與英人所訂之鴉片條約至安慶一案皖都督應負賠償損失之責任云云

蕪湖電

●九月二十二日（八月十二日）電陸軍大佐貝利喇於本月十九日行抵雲南府 該將子身由北京出發取道西比利亞之鄂穆斯克以赴新疆之喀什噶爾·迤邐而達甘肅之蘭州·乃南下抵四川之龍安成都二府當時沿途所經之處秩序尚未全復惟該將并未被擾成都府之西南 盜匪充斥 雅州四鄉尤甚旋由雅州達寧遠入雲南·據稱一路所見均足徵本年田稻之佳豐收可望人民多已剪髮傳教士亦紛紛歸其原處國民對於政府日增其信任之心該將於本月二十五日啟程赴桂陽·然後往游湖南之南部 由此過江西而入福建·預計須陽歷明年一月初旬可以竟其所定之行程云

此間某華字報館爲軍警搗毀蔡都督現正澈查

雲南電

譯聞

●九月二十一日（八月十一日）電六國團借款磋商以華人不願照該團所擬條件辦理 故情形又已一變按諸前數日 開非正式會議時之狀況殊不料其忽有此頓挫也現兩造會議雖未必遽行中止然彼此意見各執且相去相遠恐未易撮合

倫敦新借款之實情若何殊未明晰·財政總長周學熙 與前任總長熊希齡似因此而起有衝突蓋袁總統委熊氏與獨立資本團磋商新借款而周氏則對於此項辦法極爲反對也

譯大陸報北京電

公電摘要

●殷承瓛請明定西征軍權限 承瓛於九月寒日再電滇都督轉國務院文曰雲南蔡都督懇轉國務院鈞鑒 歌魚東電昝將鹽井克復川人圍解並接濟川軍糧餉及請撥款劃匯各情先後上聞矣 承瓛奉命西征在我大總統軍都督本以恢復領土爲懷原無此疆彼界之見 無如藏地遼闊接壤川滇區域不分則權限不明不惟剿撫無所適從 即川滇亦動生齟齬前淸劃界立碑以甯靜山東屬川山西屬藏而鹽井一隅僻在山之西南 爲滇邊門戶 我軍入藏必由必爭之要道乃川督屢阻滇軍而巴塘久困之軍民 又情急求救迫我軍克復鹽井遂解川圍而願占文又來文阻進起滅自由情同兒戲 滇人樸勇何能堪此倘滇軍以鹽井爲根據分三路出師 （甲）趨江卡出邑都 （乙）趨長泰壩 （丙）趨波密甲乙兩路會於洛隆宗經嘉玉橋 與丙師會於江達距拉薩僅八日則其圍自解耳其由印度轉來拉薩告急文電云 自舊歷二月被圍至今易子而食析骸而炊危慘之狀不忍卒聞而尹督尚在鑪城遙遙千餘里 必待其解拉薩之圍則我漢族萬餘人將置之於枯魚之肆矣承瓛晝夜焦思 惟有懇大總統提出議案速交參議院議決明定滇川權限劃分剿撫區域 以山東責成川軍以山西責成滇軍權限既明則剿撫自易並懇飭令各省分撥軍餉 先由中央電撥鉅款來滇以後源源接濟俾得急救拉薩 恢復鎮土謹駐師鹽井引領待命朝奉明令仍請輿論主持使邊圍迅定滇西征軍司令官殷承瓛叩寒

●變更省議員選舉期 各省都督暨省議會議員選舉法第九十八條載第一屆選舉日期以教令定之第九十九條 載本法所定關於選舉事項日期第一屆選舉及臨時選舉得由本省行政長官酌量情形更定之各等語此次第一屆選舉爲期甚迫自應遵照指定日期辦理 惟參議院議員選舉應在正式省議會成立以後則正式省議會成立當然在召集國會以前查衆議院議員複選日期係民國二年正月初十日參議院議員選舉縱未使同日舉行亦不得相差過遠致誤召集國會期限該法第九十九條既許各行政長官酌量情形更定 則第二條第二項第十五第二十二第二十三第二十五第二十六第二十七第三十一條第三項第三十二第三十九第四十第六十一 第七十條第三項第七十一等條於省議會第一屆選舉均不適用除選舉日期均有教令 并覆選區另有辦法外其初選舉期大約須在衆議院議員初選期之前 一切應行籌備事宜希分飭各初選監督連同衆議院議員選舉一體依照前令 分別辦理并將辦理情形隨時電達內務總長巧電

●籌備國會事務局之權責 銑電悉立法上解釋係指立法當局規定法律之意思而言非以他項法規或命令補充之 嗣後無論有何疑義儘可電達本局是否立法上抑係條文上 均由本局分別核辦省議會議員選舉有選區表尚未頒布能否合併辦理俟決定辦法後再電達

●溫州紳謝黎副總統賑銀電 湖北黎副總統鑒惠賑萬金爲災民頂謝溫州陳黻宸章獻猷呂渭英叩

●神州報旅京記者被王金發毆傷電 前浙江紹興軍政分府王逸即王金發到京住金台旅館今日忽向神州報旅京記者汪瘦岑行凶毆傷汪之腿臂幾致汪於死汪已向地方檢察廳起訴聞此舉有人從中唆使蓋恨神州報屢發正論以戕判彼等之橫恣也

時評一

自殺

（老圃）

自殺者道德上之罪惡宗教上之罪惡亦法律上之罪惡也歐洲古法往往有處罰自殺者如英國法於自殺者恒沒其財產別其葬禮以辱之即其例也然近世刑法則罪教唆者而本人則不罰

自殺之所以不罰者其說不一或曰人不畏死奈何以死懼之蓋窮於術也或曰人有處分身體之自由故不罰也然記者之意則謂自殺本有罪其所以不罰者以自殺者皆出於發狂苟不發狂斷無自殺之理若烈士節婦因保其節操而自盡者實由威迫而死非自殺也自殺既由發狂即無犯罪之意思能力故不罰也

異哉日本人竟以乃木大將之自殺爲榮異哉支那人竟動輒以蹈海而死爲佳話吾則以爲狂人而已矣彼贊美狂人者亦類于狂人而已矣

●新歷九月念三日（即舊歷八月十三日）第一千七百十七號●

新曆九月念三日(即舊曆八月十三日)第一千七百十七號

本館定報章程

預訂全年連郵費七元○半年四元○一個月八角或三分郵票三十枚○日本全年七元○西洋全年十六元○如由民局寄洋其寄費須由定報者自付

本館告白刊例

長行三行起碼第一日每行大洋三角五分第二日至第七日每行大洋二角第八日以後每行大洋一角八分○論前加倍兩行起碼新聞中縫加半○短行五十字起碼第一日每字大洋五釐第二日至第七日每字大洋三釐第八日以後每字大洋二釐五毫多則以十字遞加

本報擴張廣告

本報自改良以來銷路陡增同人不惜精益求精以副光顧諸公之望茲特將陽曆八月初一以後之辦法布告海內如左(一)所聘訪員皆政界中有名人物故議論記識告與尋常訪事不同(二)所聘主筆皆東西洋卒業政法大家故持論皆根學理法理與信口空談不同(三)訪事外更有共和黨各處黨員之確實報告其信息之靈通機關之靈便殊非尋常營業者所可比倫(四)主筆外更有共和黨中有經驗有名望之大政治家時發偉論登入本報以增光彩(五)凡政治家法律家不可不看本報蓋不看本報不知今日政界之潮流也(六)凡學問家研究家不可不看本報蓋本報注意學理上之研究富于資料故也(七)凡商業家不可不看本報蓋本報尤注重于商業經濟故也(八)本報新添遺聞軼事詞章等皆極有興趣與抄襲充篇幅者迥乎不同月體例既與從前稍異篇幅亦較從前擴張海內各界如尙未定閱本報幸勿交臂失之也

投函本館者鑒

凡新聞訪稿請寫明編輯部定報廣告請寫明營業部懸賞投稿請寫明懸賞部此外關於箇人函件請寫明本人姓名以免遺誤

本館謹啓

以平民政治介紹於各界

對於特定各界抱稱特別之希望遂生稱特別之感情謹分別介紹如左

一敬告行政部官吏立法部議員 此書述美國行政立法之結構與其權又人類之品質而詳述其人情風俗國凡一之政治家所操縱一國政治家之生活又必爲一國之人情風俗所與沫諸君既爲官吏爲議員則世之所謂政治家也共和之建設惟諸君是賴諸君有爲一美國之官吏議員登有不欲知先進共和國官吏議員之所爲者乎美國之共和政治由美國之人情風俗釀造而成諸君正欲釀造中國之共和政治登有不欲知釀造政治之原素者乎書中大統領內閣上下議院憲法諸章固爲政治家所注意而如輿論及社會制度等篇所述美國之人情風俗亦不可不洞悉其精神胥在於此也我國行省顧似美國之州

則省官吏若各司各科若民政長若省議會地方議會

一敬告政黨黨員 前官吏議員爲政治家政黨黨員則皆候補官吏議員者也即不爲官吏議員亦必以政治爲職任者也美國政黨組織之精巧爲世界所無其操縱選舉之活潑靈敏亦爲世界所無本書第五十四章至七十五章言之綦詳

一敬告教育家 本書述政治機關至詳且盡然所謂平民政治之精神則尤在敎育故七十六章以下特質論及社會制度宗敎美國人之和平親厚無暴戾之氣無殘忍之心是一種特質而及文學宗敎

一敬告各公共團體職員暨思想高尙之文學家及青年學子

紹介者一也所願爲介紹者二也所願爲介紹者三也本社所以願爲介紹者以柔之是惟敎育家之本社必先陶鑄我國之人民然後可使平民政治之精神洋溢乎全國非地方團體各就鄉里隨時倡導文學家著書或爲歌詞小說隨時闡發青年學子身體力行不爲功此本社所願爲介紹之意又不盡係敎育家之責此本社所願爲介紹之詞亦不厭其屢

定價七元

寄售處 商務印書館○中國圖書公司○文明書局暨各大書莊

民友社啓

專治小腸氣立刻見功

小腸疝氣之症治藥紛紛如欲立刻見效實難其選惟本堂所製小腸疝氣膏藥力大之效速與不同專治七種疝氣無論陰囊腫脹陰核偏墜諸醫束手痛楚難忍即將此膏藥貼於腸脫之處靈立刻縮小其患若失氣鳴腸消腫如飛雖數十年老症無不藥到病除屢試屢驗百發百中症之絕世妙藥也每張一元如內服神效疝氣丸可將腸脫寒濕之氣一掃而空並保不再發試便知每匣二元中匣一元大匣四元賜顧認明上海河南路二層樓七號洋房彭壽堂啓由郵局匯銀函購外加寄費一成四件無收買名人字畫請先賜閱爲

京都琴師

王玉峰

中秋佳節特別新戲

十三夜 十四夜 十五夜 十六夜

八句至十一句時

十五日

下午二句至六句時

均在張園奏技

購大瓶一瓶送小瓶半打

定價

中瓶一元 每打十元

大瓶二元 每打二十元

小瓶二角 每打二元

上海

總發行三馬路

中法大藥房

釋教眞方 敢不斂藏 夢遺滑精 有此安康

同胞注意

金剛百鍊丸

遺精聖藥

遺精一症患者甚多治療之方當推金卹百鍊丸爲天下第一不藥歷年來治之人箱計其數鳴謝慾病盡口滿饞久已全國驗以致碑截道今再報所名興效之故詳細齋治以○沈痛永除仁熊問登之夫還精乃下則肝腎周病肝之陽強精氣不陽腎之陰虛則有不逼之丸精竭生命處怙要日虛皆諸草從栽烈生燥土之境何房逐其敎發之機本藥方得釋金甲道保元真養名曰腎剛百鍊丸助精肝滋無培元益氣生無補體精論新舊有夢司夢追身服之立愈且壯強健戰體暢旺精神補陽耐拖丕精補子異購藥也試此病者速爲每服一祥功用如何○二小盒料元中盒洋元元每治一大盒洋四效○外內還精膏藥日益相同每外象治神效深彭○之張洋七角年之月久能症百藥閏數疾病若內○外貼宿疾無不斷根服上海三馬路小華闡斜對過

鍊雲大藥房廣告

瑞和洋行

禮拜五拍賣

貴重地產

准於二十四日下午四點半鐘在本行拍賣已故西人館主婦之地產一方座落靜安寺路西摩路口連洋房英冊第六千三百及四十五號工部局第二千八百八十七號地計四畝五分八釐二毫又八百英冊第十九第四十五號計地四畝二分一進共計二百七十八號第二千九百四十六號地五畝六分八釐十九地計七畝九分以上計十畝一分三釐住宅可也此地宜於造屋欲購者請至本行面詢可也

大舞臺十三夜戲

八月十三夜准演特別改良好戲

小月樵 趙東昇 小玉樓 納紹奇 林步芳 小桂枝 吳鳳卿 白文奎 小桂芬 汴月香 沈寶來 小桂芬 應月蓮 王月利 伍璧華 賈月雲 呂金樵 何少壽 范金山 何鑫壽 萬奴燈 趙韻泉 沈惠秋 王月芬 小月枝 何家聲

戰八大鎚 金阿慶雙捉放 御園救會 阿探親相罵

四郎探母 演三惡虎村 虹霓關 九(鄂)州 六本(血)

本舞臺電話五百九十五號

群仙茶園十三夜戲正廳洋二角

十三夜戲大減價特別位洋二角正廳一角包廂每位三角起碼七十

白鳳奎 一鴻子 賽陳月 小長勝 李小活 金草 草上 陳寶 小上 應仙 小鳳 月仙 小雲 林翠 紅仙 陸小 吳小 小菊 仙福

小長庚 拿高登 洛陽橋 八蜡廟 忠孝圖 三巧除三害 牧羊卷

得律風第一千三百零三號

三益共和丸之妙品

有病之人快來就我

主治

男婦老少四時感冒 風寒暑濕飲食不化 肚痛不止肝胃氣痛 胸腹膨脹發寒發熱 紅白痢疾霍亂吐瀉 急慢驚風等症立效 每服錢三十文代售處北京路第一千一百四十五號十六號復生 汶號內

三日愈 疥瘡藥

每二不還上英馬書甲首太 角效洋海二路東鋪保和 啓

聲明遺失棧單作廢

今遺失入致富洋棧WN4372號茄生紀記子二百單一十一紙計二十五包過計一百九十包出剩六十包紙已往失補給失單已作廢紙無用特此聲明 凱記白

訪收懼王眞蹟

如有人收藏南王願請和拾房或址 本真本田各售向里潘轉示趙可 賞 住致山口慶者書醫師

大共和國之良藥

羅氏 補腦提神氣丸 乃以清糖包之極易入口專治膽汁太多肝火太盛大便不通或水瀉不止各種熱症胃滯頭痛肚痛抽筋東腹蟲病及痰聚於腹等症 有寄售 華洋各大藥房均

上海仁記路七號英國通用電器公司出售之

之耐式新久不斷燈絲

最省電金絲燈泡廣告

世界所有燈光之明亮清潔莫如電燈而欲電燈之光亮尤非用亞斯蘭搦燈泡不可本公司竭力研究幾費經營始得製成此種最省電耐久燈絲不斷之新式金絲亞斯蘭搦燈泡價目極廉用電較老式燈泡能省十分之七五每燈泡能用三千點鐘之久燈光不變諸君不信請購試之方知非本公司自詡也此外擲電機引擎電話電鈴電線電爐電氣熨斗掃帚茶壺似凡用電器具無不齊備花樣繁多不及備載如蒙 貴客光顧請 駕臨本公司面訂可耳

電話一千六百另八號

184

新開鏡花戲園

八月十三夜戲價目特別包廂四角頭等正廳三角起碼一角

特別包廂每位四角 十文計起碼 六角特等每位十六

陳兆峰 宋文德 周昌順 洪春益 陳鳳仙 彭悅來 林芳錦 陳連發

高和 陳奎寶 趙秦 黃仙菊 小和 毛順風 張月仙 陳鳳桂 張蘭 小錦芳 周順仁 趙和

龍(後)燈(本)傳(斗)姥(閣)

本園設觀音閣碼頭山東路

新新舞臺八月十三夜戲

八月十三夜戲價目正廳特等八角頭等三角二等二角三層樓廂

特別一元頭等七角三層樓特等三角頭等二角二等一角

孫菊仙 ○ 麒麟童

陳榮山 夏榮坡 太平錢 樂殺伐 余振聲 舉鼎觀畫 六陳福安 小張月伞 趙祥來 王俊卿 蓋叫天 四高福 孟鴻 蓋鳳卿 江富安 曹甫夢 仙花 董玉昆 貂蟬 孟鴻 趙月 小一蓋 福俊 四季

搖錢樹 美人計 英雄傳 頭本雙茶花

得律風三千七百零二號

丹桂第一臺

美商記

八月十三夜戲特別包廂一元特別官廳八角頭等包(廂八角頭等正廳六角二等三角四等正廳三角起碼三角)

邱連奎 崔慶利 大回朝 (明月)(評) 挑華車 吳春來 陳嘉祥 明海山 劉壽家 馮志奎 李少棠 月紅 陳文芳 吳芝霞 吳彩芬 郝彩 徐鎮 筱喜 李祿 夏業 凌雲 桂節 盡 白草 看門 叫樓 太橋 辭闕 投香 朝舌 江 報箭 一仇 (蓋天叫)(山) 周五寶 陰陽河 李德和 小子梅七 小孟俊廷 劉鴻聲 (六部)(大審)

電話一千七百四十八號

商辦新舞臺

八月十三夜准演改良好戲

馬飛 湯雙 王鳳 潘益 林桂 張樹 邱德 李雲 張順 潘治 夏月 許仲 夏月 毛韻 許順 張治 邱鳳 周月 夏月 毛韻 劉文 夏月 張德 薛瑤

全本宋江烏龍院 好戲吃屎代盜御馬 全本新茶花 雙鉤 三十本新茶花 四十本

大舞臺

八月十三夜戲准演好戲

賈璧雲

虹霓關

小桂芬

十三夜

三惡虎村

虹自來火公司

大陸醫室診例 午前門診連掛號一元貧病不計午後出診不論遠近掛號費金一元診四元早晚加倍寓大馬路北廣西路四百十四號半

●新歷九月念三日(即舊歷八月十三日)●第一千七百十七號●

緊要時事

●新總理遲回未定之眞象

▲范源濂之陳詞　自劉揆一犧牲黨見允爲工商總長之職後即與范源濂密議國家大計慨然於國事之危急黨見之不可不化范君源濂深服其誠遂密陳於總統謂總理一席無如黃興次之則宋教仁總統謂黃興魄力資望不僅能作總理雖總統亦優爲之宋教仁人甚聰明惟國際間之信望尚覺欠缺談次又謂趙智菴段芝泉兩人從我多年明均列居國務員何嘗不思再進一階故我對於此事尚有一番躊躇云云

▲沈秉堃之占勝　總統與范源濂密談後躊躇者累日內不以黃與宋教仁爲慊心外又恐精衛段祺瑞之貽人口實於是於無可如何之中得一沈秉堃先道人爲之道意又特約沈君至府面談沈君再四堅辭總統謂君來實任此事有三善第一君之經驗多能調劑新舊合治之國務員第二君隸名國民黨可免行政上之阻力第三君與我素昧生平外人不能說我任用私人沈君期期以爲不可謂犧牲名譽在所不惜惟無補國事殊屬不必云云總統謂君雖不應我必強君爲之

▲吳景濂之遲回　黃克強來京之前一日總統命范源濂往參議院面晤議長吳景濂探取其意向范源濂將總統所以擬任沈秉堃之三個條件說出吳景濂聽至以國民黨之關係一層即正色答曰總統若以人才立論就商於議院則余有答復之餘地至提出國民黨一層則國民黨本主張政黨內閣若總統既不用政黨內閣又欲標出國民黨之旗幟則不敢承認

▲黃克強之熱心　黃克強到京後總統即與之談及此事黃克強之意思以爲國事危急非袁總統莫能担此重任吾輩既以國家爲前提即當迎袁總統之意趣而利導之故極贊成此舉又爲總統陳說利用一大黨爲政府後援之利益總統韙其言問利用何黨最好梁士詒謂現在之大黨無如國民黨克強謂既諾若承認此言則請各國務員均加入國民黨其時劉揆一范源濂皆在座克強謂霖生可以再入靜生可以脫黨彼此均無異言總統謂此事我極贊成雖加入何黨各人均有自由惟我必極力扶助此舉云

▲國民黨放任主義　黃克強既與袁總統接洽文極力勸沈秉堃力任其難並云國民黨一方我可說明當無異議沈謂君子愛人以德公如愛我不當陷我於危地云云克強唯唯及前晚國民黨開秘密會克強提出此議磋商久之會員多主張取放任主義謂不如即用趙秉鈞爲總理俾得組成一純粹的袁派內閣克強不能重違衆意允將多數之主張報告於總統云

▲總統府會商情形　克強至總統府後其時陪侍孫中山之座客甚多總統邀克強與中山至密室克強將國民黨多數之主張達諸總統並力贊趙秉鈞之才能總統仍持初議克強再三言之總統意頗活動又欲以沈秉堃接充內務總長一席克強以爲不必並力稱朱啓鈐能勝此任又稱交通一席梁士詒情形熟習最爲適宜總統意似許可云

▲南北系之研究　克強去後翌晨總統商諸各國務員及秘書長梁士詒有人謂現在國務院中均係北系爲南系僅劉君揆一一人若如此辦法勢將又惹起南北之惡感云云總統聞其言大爲動容故沈內閣之說尚未全歸消滅云

●內國組織問題之又一說

▲沈內閣之說喧騰各報茲經詳查知其中又生一頓挫原來大總統之意頗主張沈內閣蓋孫黃北來以沈爲首功而主張之原動力則出於章某孫黃既來與大總統迭次晤商要政感情極爲融洽孫黃堅持政黨內閣總統以一黨中難得多數之人才爲慮於是議定此次改組後各國務員均入國民黨而人才則雙方協定俾政府得政黨爲之後援始得堅固以沈秉堃歷封疆有年頗具魄力孫黃多擬仍以都督之任畀之而總理一席則屬意於趙秉鈞氏以朱啓鈐氏曾任外城總廳卓有能名調任內務部又有一說謂此席屬之王賡者其交通一席則屬諸梁士詒氏蓋以趙梁爲總統最所信任之人且其材力足以相副惟府中祕書長總統屬意於楊度而楊氏尚未允聞此事已由孫黃與參議院諸人商定以後對於政府堅持提携主義前日梁劉之全行通過即提携態度之表見也

▲又外間喧傳大總統對於沈秉堃尙未定見據國務院友人云實已擬定沈氏惟大總統之意尙有勸令陸總理力疾銷假之語陸雖決計辭職又未便過於決絕故遲遲尙未提交院議若陸免本官大總統定以沈保薦云

▲又國民黨昨日(十八日)決議贊成趙秉鈞爲總理茲該黨中一部分以南派人員除劉揆一外已無他人又有出而反對者對於沈秉堃以其力黨員而反對之對於趙秉鈞以其爲袁派而反對之頗有主張重新改造全內閣以一新耳目者

●京師見聞雜錄

（本報駐京記者心史）

▲參議院連開三日秘密會對於借款未能發表但態度極平靜可喜十六日通過國務員時梁如浩爲多數所不同意但孫黃運動國民黨而共和黨民主黨亦以爲臨時內閣不足深究故於投票時並不到會力爭但多放棄到者則皆不同意遂占少數竟得通過將來沈炳堃提出總理時恐亦有此現象

▲劉鏡人之爲俄使已與俄國照例言明蓋駐使須彼此知照乃各國通例以免齟齬劉又係陸之替人外交上陸之信用本好衆無異詞然亦有兩票不同意其一爲正式之不同意其一則不書同意不同意但書牛近人三字蓋取劉鏡人之音同三字爲謔議員之好弄如此識者憂之今日所謂反對與贊成實皆兒戲可知

▲十七日共和黨開園遊會於萬牲園招待黃興及陳英士周旋如式而是日之異聞乃有章太炎一信到會者皆彼此傳誦有某君且昌言太炎眞聖人前教育部議廢孔子祀典據所見直當以太炎代之必能使大成殿生色云云京師士大夫之往往傾倒太炎如此

▲黃陳等乘坐皆摩託車護衞隨員及其他黨宋教仁等出萬牲園時摩託車七八輛絡繹過後門外夾道旂婦爭出門外觀瞻較之南方對於革命黨人了無奇異之意者不同誰謂宗社有黨

（未完）

●大借款問題

▲倫敦借款　最近外報所傳倫敦千萬磅借款略誌前報茲記其要點如左　一訂約者爲佐治斯密等銀行先由劉玉麟開始談判陳錦濤到英後漸有成議而馬利遜之歸英尤爲有力二借款額一千萬磅三利率即償還年限四十年利息五厘折扣八九担保用鹽稅四借款之目的該契約大抵以中國之銀行組織爲基礎倫敦設一合辦銀行爲本店北京設中國國家銀行爲支店重要口岸更設支店

▲該款之前途　該草約取消不取消爲目前一大問題然自其發現以來英公使首先提出抗議政府中人向英使曰六國借款中英國亦只占一千萬磅何必出而阻撓英使答云如英國而能獨占便宜何樂而不爲然英國而出於自由行動五國其謂我何且將何以待中國當時政府聞言默然不語故周總長向人云兕該借款是否取消尙屬未定大約今後六國團之態度一如比款交涉時恐又不免提出抗議即不然亦必待中德解決後方能正式開議

▲六國借款　六國借款傳說已久然至今尙未正式開議據該透電所傳周總長已拒絕倫敦借款大約時至今日政府亦知除六國團外已無由得借款之途矣至條件一層近日周總長正在與參議院商議大旨外人管理一層必不能允許云

●鹽政與借款問題之關係

▲一鹽作担保　此次張季直先生來京由大總統敦請商量鹽政其最大原因則爲鹽政自七月十五日以六國團提出五大條件其中有要求管理鹽政一條蓋今政府所有財源抵押殆盡所餘者惟鹽稅一途而已政府皆於借款交涉開始之時以此許銀行團銀行團即以此爲要求蓋此次鹽政與借款有不可離之關係已成不易之事實矣

▲二張先生之政策　自三月以來張季直先生派人調査全國鹽政共分四路奉直魯晉蒙由淩君植支擔任川滇由景君本白擔任除外浙閩爲一路粵東西爲一路現調査事已略就緒其政策亦略決定聞向來談鹽政者有說專賣有說就場徵稅者實則此二說不過一總括的名詞尙未道及細處鹽政一項中製造爲一事收買爲一事銷售爲一事各國中有將此三事純歸官吏掌管者有管其二事者有管其一事者各國辦法不一聞張先生已決定鹽政一律之政策爲民製官收商銷主義至於零賣則聽人民自由運商方面亦加保全勿使失業鹽價求全國一律引地之制必出於廢止乃發商運鹽銷售亦擬畫定地域云云

▲三與外人談判　現張先生經半年來調査結果已立定政策並規定一分年籌備表刻編成一書名鹽政改革案漢文一分已脫稿英法德日譯本亦可不日告竣日前擬提示銀行團矣

▲四外人之鹽政觀　外人要求仿關稅辦法管理鹽政然鹽政性質與關稅之對外者大有異同因一言及鹽政則種種問題若鹽務巡警若交通若法律因之而生一旦歸外人管理必生干涉內政之結果日本銀行家頗不以外人管鹽政爲然日前張先生與銀行團會見時曾設爲種種譬喩幷聲明外人管理之不可外人亦爲首肯

▲五鹽政收入之預算　現在鹽政收入係前清預算約四千餘萬如大加改良後可增至一萬萬至少亦可得八千萬因改革之始收入不能盡如預期且爲平均鹽價起見稅率尙不能太高故據張先生之談謂第一年之收入約在七八千萬云

●改革鹽政之宗旨

據財政部人云該部中人研究方針原以保商爲主惟須重訂法律劃清竈舊界綫另立年限不得作爲與國同休之世產以杜壟斷爲至要之關鍵其餘若劃一稅則破除引界改營隊爲巡警以求運道之便利官設製鹽試驗廠皆在提議之中惟聞張季直先生之意見則主張官收商賣而非注重場產則同

●唐少川對於英人違約之質問

袁總統昨接唐少川在津來電云承示英人在藏違約囑詰英前使藏道義事茲已由英外交部函薩君其文錄呈核閱(上略)民軍起義已宣告前清條約接續有效彼此承認故貴國等有嚴守中立之結果茲於西藏舉動越出範圍以外而與一千九百零六年四月二十七日與公在京續訂之條約違背其不合一紹儀尙在墨汁未乾遽寒信守其不合二中立未取消而干涉我治內權與第二款衝突其不合三敝國此次係改革政治與從前改朝易姓國存俱存國亡俱亡不同今者前清之帝后依然故國之河山無恙而約款六條約書八份竟同廢紙其不合四(下略)俟接電覆再行奉聞云云

●湘代表對大總統之陳述

湖南代表周震鱗鄒代藩余欽翼三君於前十七號進謁袁大總統袁大總統詢問湖南情形余欽翼君陳述湘中軍界情形略謂湖南自起義以來聚兵數萬與商民雜居而無變亂者緣湘中自前清咸同以來人民習於行間之秩序以放火搶劫爲恥至今遺風猶存加以十餘年之學風沾染遂養成義務恐後權利恐先之心理惟長沙以貧著聞器械不惟不精良且時形缺乏故今春以來遂主張裁撤而兵士亦以未染舊習氣踴躍退伍者未一月而裁撤三分之一自南武軍張其煌爲軍務司後兵士斥其無軍事上知識無端而握兵柄軍心遂有搖動而退伍稍形頓挫但以平日之服從性質觀之當不至擾成大亂云鄒代藩君陳述自入民國以來三爲代表組織南京政府時爲組織政府之代表南北議和時爲和議之代表今又以行政上之代表湖南行政上之事跡不勝述惟辦事諸人習於篤實全無官場習氣此則可報告於大總統者也周震鱗君陳述湖南軍界情形略如余欽翼所言再言籌餉設局歷史及其成績並旁及全湘財政情形末又詳言鹽政辦法大總統均一一首肯嘉嘆不置

●天津軍警團歡迎馮都督詞

天津軍警團隊聯合部於十六日在李公祠開會歡迎馮都督是日到者七百餘人殷鴻壽陸錦楊以德王懷慶黃懋澄均皆有演說馮都督亦宣佈軍警團隊與地方人民擔負之責任極中要肯茲錄其歡迎詞如下民國發始諸政待興時値多故困難實甚我公來茲藏欣藏舞[illegible]同深談洽中外翕合軍警惠我桑梓保我子孫[illegible]在[illegible]歡迎同情

橫濱正金銀行告白

謹啓者本行資本金日幣四千八百萬元公積金洋一千七百八十五萬[illegible]本行設在東京橫濱[illegible]行設在英京倫敦法國里昂美國紐約舊金山[illegible]印度孟買大[illegible]洋長崎以及中國上海漢口北京天津大連[illegible]牛[illegible]等處[illegible]

[illegible]台[illegible]

[illegible]藥房眞正第一家始得異法卽愈耳聾丸○立服立愈○假冒甚多○購者自愼○遠方託遞友代[illegible]最妙或郵局亦可

凡患耳聾者皆腎水下虧相火上炎成[illegible]火一肝以致耳聾目昏[illegible][illegible]是丸專治一切耳內之症無論[illegible]

●直隸馮都督對各機關宣言

天津十二機關於十五日在商務總會開會歡迎馮都督 陪坐者爲曹藩司楊道臺勸業道陸參議官殷督務處總辦馮蕃劉 禁煙局總辦學誠均天津八首由卞蔭昌及王用熊演說歡迎馮都督答詞 謂兄弟此來督直值吾民國變更政體一切平等官民可以和衷共濟 雖有少數人反對尙有多數人贊成將來有所進行不致大有阻礙況軍警秩序頗嚴整 保無再有他變此好處也惟兄弟於政治上閱歷少又本性粗率且不善運動 此又壞處也此後對於謀畫本省政治進行舉凡用人理財尙望各機關輔助 俾免臨時失措等語隨由王少廉演說大致謂本省都督藩台並各上級行政官 已多用本省人如本省事再辦不好仍前腐敗則愧對同胞矣馮都督聞之擊節稱賞不置 此後各有演說極盡一時之盛說者謂馮督直隸後至有十二機關開會歡迎 而省會中國民黨之一部分始而否認繼由共和黨維持改爲資助仍闇意見竟至休會亦可謂有心破壞矣

●鄂省紀念會地點之改定

陰歷八月十九日爲民軍起義紀念日 本擬在南湖開紀念大會副總統以經濟困難不能擴充且南湖距城內十餘里恐與交通不便 致生障礙日昨與府內各職員再四磋商以改地點爲正着用將是日議決事項探列於下

▲紀念會場 將前清皇殿改爲紀念會場 昨飭工程局先期修繕并諭內務司將革命諸烈士牌位 陳列正殿以便祭奠

▲劃分職務 祭品及適用之品歸內務司執掌 會場以外如招待所等處歸 本府庶務科 辦理本會事繁人密應飭警視廳長多數警官隨時守望各軍隊來會行禮由各該長官督率 各學校師生赴會應受教育司長指揮如各國領事蒞會參觀由外交司長妥爲招待

▲規定儀式 凡蒞會人員祭奠均行三鞠躬禮惟來賓互行一鞠躬禮但外國來賓不在此限

▲學校搬遷 皇殿內之經濟專科學校南路學校之鄂州公校均飭令搬遷俟會畢再行遷入

▲會場佈置 烈士殿左廂設音樂所右廂設軍樂隊節奏均宜有序須待臨時酌定

▲設招待所 鄂州公校爲招待來賓所派員數十名招待來賓特別招待員由外交司長委派兼負完全責任

▲運動會場 就工藝局爲公共運動會場中有跳舞會音樂會以活潑尙武精神歌頌先烈事績各軍隊兵士各校學生輪流入場演奏不得過四點之久

▲商民慶賀 副總統於期前咨民政長轉飭武昌府知事暨警視廳長曉諭商民屆時張燈結彩豎立國旗由該廳挨戶發給以誌其盛

●南京教育行政開會記

昨日上午七時南京諮議院中開教育行政會 警士夾道林立國徽飄揚日光之中氣象光昌各大教育家蹌蹌濟濟聚於一堂 誠盛舉也入場由議員劉君介紹參觀教育成績議場成半弧形 共一百三十八座中爲議長席旁有特別席是日會員到者三十二人鐘鳴八下 程督蒞會行政各官亦隨節而至入會客廳少憩九時搖鈴開會議員入席議長民政司馬君士杰 肅都督即座互行一鞠躬禮程督演說謂諸君試思去年今月爲何月斯地爲何地 不意今日與諸君共蒞斯堂從容論議民國一行省之教育行政可不慶哉雖 然何忍言慶民國今日其能國乎飄然其外蕭然其中存歟亡歟 機伏百年而決於俄頃命懸於六七强國之手而實託於四萬萬國民之心一日不革國民之心 卽一日不能奠民國之命肩此責者非司教育諸君而誰屬哉 吾儕職任行政凡所爲規度焉倡率焉斯責不亦重歟夫行政積弊兩言可括曰塞下有意而弗通 上有令而弗行曰飾上有令而不問下之能行與否而惟責人以行 亦不問果行與否而惟求之文下固弗塞上之責且窺見所求惟其文不惟其行也 於是政益廢文益煩政益闇文益燦滿清末造之所爲凡百若是 卽彼囂然號呼於國曰興學興學數十年而無寸效卒以其弒其以此也斯則德全所急欲與諸君痛自拔濯者 抑德全尤有一言民之窮至今而極論者曰養急於教矣 又曰養之不遑遑言教夫教豈可廢乎彼民之不自養而仰人以爲養其故安在毋乃弗教歟 卽教矣教之死讀書呆作文一意以博功名獵祿位爲重教其教者 被驅而納諸不能自養之一途教愈普而待養者愈衆卒使能自養者莫給待養者之所求 轉而不能以自養而民死而國亡夫教之使不自養教足以窮其民不教徒養養足以窮其國 然則求所以救窮者亦不在養而在善其教之道爲德全不敏 請揭二義曰今後之所爲教必教之使知自養必教之使能自養諸君其深維之 苟皆曰可教其得所向矣此德全敬白於諸君願諸君商確之云云演畢 程督退處特別席議長馬士杰報明開會宗旨略謂適擬程督訓詞暢發盡無餘蘊願諸君就地方教育上 亟須注意者凡六條(一)實行推廣小學(二)厘定公私立學校性質(三)注重女子教育(四)改正學級編制(五)照章收納學費(六)教育令應設小學教員研究會 切實研究得圓滿之結果以匡余之不逮江蘇前途幸甚 鄙人幸甚及鐘鳴十下議長肅都督退議員亦退魚貫而出至會場外攝影以誌紀念

●招待呼圖克圖

錫林郭勒盟甘珠瓦爾呼圖克圖及烏蘭察布盟察哈爾三處呼圖克圖並烏珠穆沁親王代表察哈爾三總管隨行共四十餘人准於十七日到張家口十八日到京蒙藏局已派顧問二員往雍和宮預備行館並咨交通部特派花車相迎內務部派警保護聞章嘉呼圖克圖尙須遲數日方能到張家口政府已擬定一律優待

●預納訴訟費之定則

蘇州高等審判廳長江紹杰君以本廳訴訟費向係先判後繳但敗訴之人往往以目的未達延不遵納致定章幾同虛設爰以啓健訟之門現特訂定簡章七條(一)民事原上訴人應於呈遞上訴狀時卽將應預納之訴訟費同時呈繳違者概不受理(一)民事被上訴人應於呈遞辯訴狀時卽將應預納之訴訟費同時呈繳違者於開庭日期責令補繳方准出庭辯論(一)原被兩造預納之訴訟費應塡具訴訟費預納狀由收狀處轉交本廳典簿所查收保管並由典簿所發給收照(一)應預納之訴訟費由本廳典簿所按訴訟物價格照章核算(一)預納訴訟費須用現金或有價證券亦可(一)無論原被兩造將來如果敗訴卽在預收之費用中扣除訴訟等費不足再行補償有餘再行領回如果勝訴俟判決後原數具狀領回(一)有價證券担保此項應預納之訴訟費者如果敗訴應於判決送達後五日內易繳現金訴訟費價額章程十元以下三角二十元以下六角三十元以下一元五角七十五元以下二元二角一百元以下三元二百五十元以下六元五角五百元以下十元七百五十元以下十三元千元以下十五元二千五百元以下二十元五千元以下二十五元五千元以上每千元加二元

●國務院談片

▲九月十七日

▲一稅務處來函詢問海關放假日期

▲一司法部咨北京監獄工菸現正派員籌辦請飭發北京監獄印以便啓用

▲一浙江都督報告該省水災急籌賑撫

一署烏里雅蘇台參贊李廷玉呈報啓用關防日期

一蒙藏事務局呈報甘珠爾瓦呼圖克圖等來京一應禮節

一黑龍江都督宋小濂呈請設立軍醫養成所請飭部立案

一蘇州公民龐鴻書等呈蘇州省會難廢撤遷於省制案內明定有長駐地點

一陸軍部呈核覆青州副都統請補領員缺

一綏遠城將軍呈變通餉乾公例

一爪哇華僑郭楨祥條陳中央銀行法

一僑商余乾耀等條陳請將驛路改良道偏設自行車以利交通

（以下詢問各事）

一詢新借款之一千萬磅有謂已決者有謂不確究何借貸祕書述之（答）今日國務員出席參議院閱提議內閣有此事餘未詳

一詢張紹曾條陳邊務政策已開議否（答）上次已列入國務會議惟尙有詢張之處

一詢現各省所派代表已到齊否及已定有開議期（答）現到者尙未過半開議尙無期聞湖北代表張昉於日始到京

一詢傳聞駐江陰第八師變動政府已得電否（答）並無此電必係不確

一詢報載朱總長因國務會議多有牽掣提議改訂辦法有無其事（答）並無其事

專件

江蘇省教育行政會議第一號

議事日程

九月二十一日午前九時開議

▲地方教育亟須注意事宜六條之實行方法案

第一條 實行推廣初等小學

附核交省視學請議推廣小學校規畫案

第二條 釐定公私立學校性質

第三條 注重女子教育

第四條 改正學級編制

附核交上海市立萬竹小學教員意見書通都大邑不宜多設單級小學校 高淳民政長陸規亮意見書多設半日學堂並二部教授條（口頭報告大意）

第五條 照章收納學費

第六條 教育令應設小學教員研究會

附核交萬竹小學教員意見書教員互相參觀條 常熟縣視學呲文熙請議組織講習會案 吳江學務課長王焚請議書開設講學會條

▲核交省視學請議縣市鄉補助私立學校規程案

附核交常熟海虞市教育會會長殷鎔灝維持私立學校意見書（口頭報告大意）

▲核交常熟縣視學陳文熙請議組織講習會案

(一)於春秋二假時召集師範區域（如第一師範則召集吳縣常熟崑山吳江等各縣餘類推）內之市鄉學務專員小學校長於師範學校而以師範校長省視學附屬小學主事縣視學爲講師講視察上之事項師範設施之實況或介紹他處（他區他省他國）優良事例

(二)縣視學市鄉學務專員每年一回召集其縣境內小學校長教員就視察之結果并介紹他處優良事例

(三)合全縣主任教員或數校主任教員延聘師範教員講輔佐的教授資料及實地教授之方法 （未完）

小說

悲慘之社會主義 （三十四） （鋼影）

八 最後之團聚

今日者我與吾妻及纖莊以不愉快送此一日至於夕陽西下矣蓋此日本爲吾母親誕生之日二十年來必以此日舉相當之祝儀而孰知遭逢不辰以至今日則豈非大可憐悲慘之日乎矧以明日者可尼將赴拉依勃豈士兩可愛之小兒亦將分離而年老無依之老人則亦將遷居養老院故一念及明日之事實令人有不能恝然者也

蓋以家庭主義之破壞實爲新社會之一種政策然今日之苦痛實不能忍以如此人生唯一樂園之家庭而遽爾分散人孰無情誰能遣此吾妻爲進最後之觴已泣不能仰而老人思及今後之事亦胸高欲裂落淚無數吞聲曰新社會者乃如洪水之烈爲世人降無數災難我若前歲病死者今墓木已拱矣乃天不相我必欲忍外須臾令我身受此痛目覩此慘尙何言哉聞此言者足見彼中心之哀感我於是亦揮淚以慰之曰老人勿事過悲養老院中亦足稱心送此平和之日月固無事憂慮爲也

時評二

主權何在 （燮青）

土地人民主權三者爲立國之要素故愛護國家者無不愛護其主權乃據報載英人則越界測量龍川口附近路線是侵害我之路權俄國則派人至九站地方安置砲台是侵害我之防衛權日本則在奉天安東之間安置電線是又侵害我之交通權以如是甫成立之民國而受此種之侵害其主權豈尙有絲毫存在耶主權不存國於何有我國人苟欲永保有此國家請先力爭此主權

新曆九月念三日(即舊曆八月十三日)◎第一千七百十七號

津浦鐵路南段行車時刻表

站名	第一次 到	第一次 開	第三次 到	第三次 開	第五次 到	第五次 開
浦口		上午七點三十分		下午二點		
浦鎮	上午七點四十分	上午七點四十五分	下午二點十分	下午二點廿分		
花旗營	不停		不停			
東葛	不停		下午三點十五分	下午三點十八分		
烏衣	上午八點五十七分	上午八點五十九分	下午三點三十五分	下午三點四十分		
滁州	上午九點三十分	上午九點四十分	下午四點十二分	下午四點廿七分		
沙河集	不停		下午四點五十二分	下午四點五十五分		
張八嶺	不停		下午五點十四分	下午五點十七分		
三界	不停		下午四點四十二分	下午五點四十五分		
管店	不停		下午六點零七分	下午六點十分		
明光	上午十一點四十一分	上午十一點五十一分	下午六點四十二分	下午六點五十二分		
小溪河	不停		下午七點廿四分	下午七點廿七分		
臨淮關	下午一點正	下午一點十分	下午八點零四分	下午八點十四分		
門台子	不停		下午八點三十一分	下午八點三十四分		
蚌埠	下午一點五十五分	下午二點十分	下午九點零二分			上午五點三十分
新橋	不停				上午六點三十二分	上午六點三十四分
固鎮	下午三點三十九分	下午三點四十九分			上午七點零一分	上午七點十一分
任橋	不停				上午七點四十分	上午七點四十二分
西寺坡	不停				上午八點十一分	上午八點十三分
南宿州	下午五點十七分	下午五點二十分			上午八點四十二分	上午八點五十二分
符離集	下午五點四十七分	下午五點五十七分			上午九點十九分	上午九點廿九分
夾溝	不停				上午十點正	上午十點零三分
曹村	不停				上午十點廿九分	上午十點三十一分
三鋪	不停				上午十一點正	上午十一點零二分
徐州府	下午七點五十二分	下午八點十五分			上午十一點三十七分	上午十一點四十七分
柳泉	下午九點五分	下午九點零八分			上午十二點廿一分	上午十二點廿四分
利國驛	下午九點四十五分				上午十二點五十七分	

站名	第二次 到	第二次 開	第四次 到	第四次 開	第六次 到	第六次 開
利國驛		上午四點廿七分				下分一點十五分
柳泉	上午五點零二分	上午五點零五分			下午一點四十二分	下午一點四十五分
徐州府	上午五點五十五分	上午六點十五分			下午二點二十五分	下午二點三十五分
三鋪	不停				下午三點零四分	下午三點零六分
曹村	不停				下午三點三十五分	下午三點三十七分
夾溝	不停				下午四點零三分	下午四點零六分
符離集	上午八點十分	上午八點念分			下午四點三十七分	下午四點四十七分
南宿州	上午八點四十七分	上午八點五十一分			下午五點十四分	下午五點念四分
西寺坡	不停				下午五點五十三分	下午五點五十五分
任橋	不停				下午六點廿四分	下午六點念六分
固鎮	上午十點十八分	上午十點廿八分			下午六點五十五分	下午七點零五分
新橋	不停				下午七點三十二分	下午七點三十四[illegible]
蚌埠	上午十一點五十七分	下午十二點十二分		上午五點四十五分	下午八點三十六[illegible]	
門台子	不停		上午六點十三分	上午六點十六分		
臨淮關	下午十二點五十七分	下午一點零七分	上午六點三十三分	上午六點四十三分		
小溪河	不停		上午七點二十分	上午七點念三分		
明光	下午二點十六分	下午二點廿六分	上午七點五十五分	上午八點零五分		
管店	不停		上午八點三十七分	上午八點四十分		
三界	不停		上午九點零二分	上午九點零五分		
張八嶺	不停		上午九點三十六分	上午九點三十九分		
沙河集	不停		上午九點五十八分	上午十點零五分		
滁州	下午四點二十七分	下午四點三十七分	上午十點三十分	上午十點四十分		
烏衣	下午五點零九分	下午五點十一分	上午十一點十二分	上午十一點十七分		
東葛	不停		上午十一點三十四分	上午十一點三十七分		
花旗營	不停		不停			
浦鎮	下午六點廿三分	下午六點廿八分	下午十二點三十二分	下午十二點四十二分		
浦口	下午六點三十八分到		下午十二點五十二分			

TRADE MARK 'TABLOID' 商標

商 大寶來的 標

金雞納霜

Quinine Bisulphate

大寶來金鷄納霜乃英之著名威來金造藥廠所精製昔英政府向該廠定購訂明按樣出貨後查高出原樣從此名噪寰球以其不第材料道地亦且泡製精良雖經寒道熱帶藥性毫不變動又其質純正故能力偉效速至其作用甚廣不能盡述另詳仿書函索即奉今略述其壯補作用俾服大來金鷄納霜者知其所獲之益實非淺鮮大寶來金鷄納霜服小分劑使心有力血運暢達全身皆奮興之力久服中分劑血紅脒加增白脒漸減血分得以充足其於胃經有激發力故能食慾增強又操勞過度或因病痛致體質銷耗大寶來金鷄納霜能阻其進行勿使過於虧損其能退熱治瘧亦因其有補效之故大寶來金鷄納霜誠爲最可信靠之品向各西藥房購取時

商標務祈注意

英京 上海 寶威大藥行

本行分贈藥樣每匣有解百勒麥精魚肝油夏士蓮雪花大寶來金鷄納霜若將贈書券附郵票二角及姓名地址寄下當即郵奉惟雲南寄資另加

此贈書券裁下寄上海四川路 十四號寶威大藥行

介紹律師

姓名	履歷	事務所	代辦事件
唐慎坊大律師	前江甯地方審判廳廳長	蘇州幽蘭巷第十七號 上海昌壽里第七十二號	
金泯瀾大律師	日本法律學士前法部主事甯波地方審判廳廳長浙江弁士會長	上海新北門內舊校場電話二三四 杭州蒲場巷電話三五七	民事刑事及行政訴訟代訂契約公證管產法律顧問
楊文淵大律師	法官	錫東大街	辦理民刑訴訟及析產訂約公證等事
陸澄宙大律師	京師法律學堂完全科畢業	同上	同上
許卓然大律師	日本中央大學法學士	蘇州城內護龍街九一號	凡一切民刑訴訟以及訂約公證等件
孫觀圻大律師	同上	同上	同上
錢謙大律師	日本明治大學法學士	同上	同上
楊蔭杭大律師	美國賓府大學法學士	同上	同上
孫肇圻大律師	日本明治大學政學士	同上	同上
雷奮大律師	日本早稻田大學法科畢業	同上	同上
錢祖勤大律師	日本法學士曾任靖江審判廳長常州審判廳廳長	西門外方浜橋壽祥里五弄	民刑訴訟公證訂約及一切應辦事件
湯應嵩大律師	江蘇法政學堂畢業歷辦上海南市及地方審判廳民庭推事	上海城內太平街南市大碼頭北市大馬路公興里	民刑訴訟證明契約遺言贈與訂立合同
卞福孫大律師	法官	揚州左衛街	民刑事訴訟事證產析產作證及立契約等事
徐懷霖大律師	法政專門畢業	現由上海城內縣西街遷移英界二馬路晝錦里二十九號	民刑訴訟及一切法律行爲
丁炯大律師	早稻田法學士前歷任蘇州地方審判廳民庭長華亭地方審判廳推事	蘇州高師巷十九號 南京鈔庫街	民刑訴訟事件及訂約公證析產等法律行爲無論華洋訴訟皆可代辦
潘承鍔大律師	日本法政大學畢業	蘇州護龍街蒲菱巷東口電話四七四四 上海法界西城河浜九六號	辦理上蘇各級審判廳及上海會公堂華洋民刑訴訟
周祖培大律師	日本早稻田大學法科畢業	同上	同上
張一鵬大律師	法官	同上	同上
蔡倪培大律師	日本法政大學法科畢業	同上	同上
汪仁溥大律師	法官	同上	同上
張慰祖大律師	日本法政大學畢業前法部考取法官曾任河南開封審判廳刑科推事	蘇州滄浪坊巷六十八號電話二九九 吳江西門內三多橋	辦理江蘇各級審判廳及上海會審公堂華洋民刑訴訟並證明契約析產等法律行爲
文超大律師	浙江法政專門學校優等畢業前江蘇甯浦地方審判廳推事	上海城內縣橋東果子街三十一號	辦理民刑訴訟證明契約析產等件法律行爲
江鎮三大律師	法學士考取法官前歷任江蘇審判廳推事及崑山地方檢察廳長	上海城內縣橋街九十號又彩衣街	民刑訴訟事件及交涉談判訂立合同一切法律行爲
狄梁孫大律師	日本法律學士前大理院刑科推事杭州地方檢察長	上海白克路八號洋房三牌樓	民刑訴訟及法律事務又行政訴訟

介紹律師欄之廣告 本欄每一人以五號字九行爲限其有字數太多者經本館酌量删減如與本人意思不合請即來函改正惟仍以能容字數爲限

同胞注意 祕藏良方 如患斯疾 請速購嘗 不靈還洋 以照信實

凡世人患耳聾之症甚多市上所售該藥林立不少然往往不得方法…

…雲大藥房◉治夢遺滑精奇方◉患斯疾欲求速效◉今指明請速購嘗

房 …世耳聾還聰…
…乃天下馳名第一耳聾還聰之妙藥也 一二年之新患二三盒告痊 雖十年廿年之老症二料包愈 每盒洋一元 每料洋五元 遠埠信購郵局安遞 信力四給
良方加工精製 煉成丹專治男女老幼兩耳重聽 雖三十年老症服之立見奇效 補腎生津液 除肝火 退虛熱 妙在服後神清氣爽 身體強健 永無復發
鋪設上海三馬路小華園斜對面鼎豐里內石庫門內
T599

包醫毒門永不再發

彭壽堂藥房獨祕眞方珠珀犀牛黃八寶化毒丹專治外症 限日全愈 較市上所售毒門丹丸不啻功勝百倍 一試立見
本堂始創眞正犀黃八寶化毒丹 已歷世代 專治男婦楊梅結毒 下疳 魚口 橫痃 五痳白濁 瘰癧 痔核 久年爛腳 陰疽 發背 小腸疝氣 一切無名腫毒 服之立將週身積毒上則由毛孔拔出 下則從大小便瀉出 輕者四日全愈 重者七日包好 無論新久外症 均可立服立效 永不再發
得此回生者不可勝計 均有函書姓氏里居可訪 可查 倘從前誤服廟堂丹藥收痕入骨 以致愈而又發 潰爛不堪者 速將此丹服下 能使骨節除毒 奇者愈後非但不發 且身強骨堅 照常生育 保無後患 距無恥奸徒因此丸靈驗異常 近信服竟將土茯苓等藥製丸冒名混售 每兩售價數角或一元不等 利益無窮 效試思既有珠黃 豈能減價 賤售 是其假冒 混充 尚何待言 本堂爲濟人起見 直破其奸 凡服別家丸丹不靈者 請來一試 包可沉疴立起 丹內珍珠琥珀牛黃等貴品配合者 僅許試驗以示勿欺 大瓶四元 小瓶二元 雙料加倍 取效更速 犀黃解毒橫痃 專治魚口便毒 小腹兩旁生核堅硬作痛 及瘰癧 用之未破即消 已破即合 每張一元 生肌止痛 下疳 陽物潰爛成筋 上下一切瘡毒 搽之立愈 惟內服八寶化毒丹 可保永遠不發 每瓶雙料二元 以上各藥功力之大 除病之速 絕非有名無實以假混眞可比 識者鑒之 上海抛球場南首河南路七號彭壽堂內 函購託郵局匯銀外加寄費一成

百試百驗包愈疝氣丸

治妙症藥◉泰西祕方◉屢經試驗◉神效無雙◉凡有醫藥不愈者試後方知實濟也◉遠處信購◉原班回件
服後 一刻止痛 一天脹消
小腸疝氣之症 其名有七 病因寒濕入於膀胱 氣血凝結 不宜稍不調和 囊腫偏墜 疼痛 元氣一虧 其發尤甚 痛時步不能行 坐不能安 一種苦狀 有不可言語形容者 本藥房獨得泰西奇方 製此丸專治小腸疝氣 服之小腸立見效 鳴脹消 痛止 核自然縮小 矣 新病二服包愈 雖極重之症 一料永遠斷根 眞是海外奇方 患者幸弗自誤 ◯每盒大洋一元 每料四元 ◯又製精神效小腸疝氣膏 每張洋七角 ◯遠年疝氣必須內服外貼 上週身寒濕 當由毛孔拔出 從此疝氣永無疾病 ◯上海三馬路西小華園斜對面鼎豐里口 ◯鍊雲大藥房謹啓

請試化痰奇藥

彭壽堂始創眞正順氣化痰止咳四製半夏露 當面可試痰化成水 各埠託辦必須郵局另函通知 批發代售另有定章
痰除喘止 痰喘自平 咳嗽自止 中年脾虛 風痰上升 咳嗽肺脹 痰多 氣急 寒熱往來 不思飲食 甚至咳傷肺膜 破金吐血 人事不省 飲食不進 等症 狂痰滿中 痰核瘰癧 一切痰症 內結五臟 六腑 所致 諸症 沈重痰多之症 咳嗽荷存一息 速請試服 …
[illegible]
每大瓶一元 小瓶四角 ◉收買上等名人書畫 請先賜閱

獨得秘方 婦科一索必姙丹

婦人艱於生育 服之受胎極速 如若不信 有法可試 將素不生蛋之雞飼以此丹 半月後蛋自生矣
此丹信服 不難成孕
婦人本無不能生育之理 其不能生育者 病也 其病屬經 不調 居多 以盛 爲熱 以虛爲寒 恐不盡然 蓋婦人經水 …
一兩虧 血滯 或行經 反常 子宮寒冷 或經期腹痛 赤白帶下 …
…上海三馬路小華園斜對門鼎豐里口 鍊雲大藥房
餘不能由此諸恙疊見 百病叢生 生育之道 是以難矣 本藥房誠心濟世 覓得至效至妥之方 名曰婦科一索必姙丹 服之無不應手奏效 素未生養之婦 堅心服丹一料 經後交合 男施女受 可許一舉得雄 解鬱緩宮 化滯聚精 旺血固本 調經培元 壯體 凡婦女一切疾病 服之無不應手 旬久未生產 只須連服旬日 必能一索得男 曾經試過萬人皆得 廣嗣麟兒 苟能此丹常服 非但治一切疾病 且能永保無滑胎暗產之患 誠婦科中蓋世奇方 ◯每料一斤洋八元 每盒洋二元

這是西來助肺的良材和勻呼吸的要品 凡肺癆咳嗽
之病不論新舊輕重 一經入口立能痰化咳止 當覺
喉嚨滋潤 口角生香 如能常備 非但可保一家人無
咳嗽肺病的患處 且可保一家人的面色紅潤 身體
強健 這就是吃了助肺呼吸香膠的功效 因吃久
的肺健了 呼吸勻了 那胃口也好起來了 心經無
得了胃經的許多滋養料 心臟的血液自然也多起
來了 若是五臟皆好 這個體軀那有不肥壯的道理
特勸我同胞諸君 若已患肺病的 這個助肺呼吸的
香膠是萬萬不可不吃的 ◎◎大箱四元 小箱二元

立愈肝胃氣將軍丹

鍊雲大藥房 秘製
此丹專治九種心胃氣痛 服之頃刻見效 ◯不靈還洋 以昭信實 ◯郵局函購 安寄無弊 ◉近因假冒甚多 ◉購者千祈留意
肝氣之症 婦女最多 或因惱怒 或因氣傷肝 或因鬱氣 肝經不舒 致有從此發甚 至氣逆不明 食不下 咽 安痛苦之狀 令人難言 若不早治 變爲胃脘痛 耳鳴目眩 不思飲食 而不自知 服食甚逆 氣呆等症 陰筋縮痛 他年血氣衰弱 其更 有因此 殞命 古方有金丸治法 試之無效
今本藥房不惜苦心 訪得秘方 名曰將軍丹 無論男女新舊肝氣之症 一服此丸 神功立見 若使二三年所患之症 呻吟牀第之苦 一經服此丹 二十年之疾 即可全愈 如果一有二十年 每瓶價洋一元 每料六瓶 根包不復發 曾經試驗萬人 皆於即日見效 從無復發之人 如此效驗 未敢自私 特登報佈告 俾患斯疾者皆得解脫 之苦 甚幸
每瓶洋五元
上海三馬路西小華園斜對面鼎豐里石庫門內便是
T589

…異常 診斷調治 百藥罔效 正在危急之際 幸有友人指示云 上海三馬路鍊雲大藥房金剛百鍊丸效驗非常 靈若仙丹 因予急欲求速愈 即由郵局寄洋四元購得一料 服後大患盡失 無事不但此病盡失 尚能履健如飛 如同昔日 是藥之精良 諸同胞有患斯疾者 請速購服 萬無一誤 至效至靈 可貴可寶 毋須疑忌 自誤方信予言不謬也 ◯因此予精神 全愈 惟有登報佈告 於人 ◯揚州某生陸章謹謝

精益眼鏡公司

上海英大馬路
泥城橋東便是

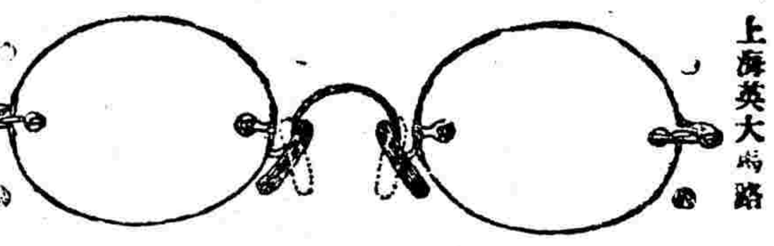

中國第一次自製晶力克鏡片

[illegible]
經理 致士 祥德 啓

嫩面玉容散

精本藥房…清晨洗面 女人…每瓶…上海…鍊雲大藥房謹啓

男子九醜丸

鍊雲藥房…
…
東上保太和堂啓

止白濁衕丸

每瓶三角 每料洋一元 效力倍增…上海二馬路東首保太和堂啓

新出頭等學士靴鞋抄莊

今國事晉定 工商勇進之際 本號所創造學士靴鞋 乃特聘高等工師精工精製 式樣玲瓏 價值克己 茲本號深蒙各界嘉獎 皆本主人不惜資本 研究學士模範 心不古 同業取巧仿冒 本號招牌 特登報聲明 凡仕商賜顧本號者 須要認明本號寶塔爲記 以辨眞假 式銅質寶塔爲記 至本號之商標 視履製中之末謂也 倘外埠商號欲經售敝號之貨 價值從廉 今附列各埠分售處於左

賜顧者注意
吉林 增升潤號
香港 永安公司
廣東 英光閣號 眞光閣號
廈門 同吉祥號
天津 興隆齋號
奉天 廣益堂 信成祥 大德昌 晉益祥 四合永
北京 新履號
江西 允泰義號
長春 天豐號 集升齋號 大盛隆號
青島 華德泰號
濟南 萬順祥號
營口 集升成 福裕隆

外埠經售處

總批發所在上海麥家圈 三百四十七號三百四十八號門牌
美華北號內設盈豐衣號 長衣傳衣 便衣軍服操服
維新聯號開在上海英大馬路七十五號門牌便是 外埠原售者 發消在吉林省長春 公升合號 外埠格外克己
源升號
分設本埠英大馬路德興里口五十九六十號門牌 定價無二 一以廣招徠
美華南號

滬杭火車開行時刻表

由上海南至閘口

上海	南車站	松江	楓涇	嘉興	長安	杭州	閘口
[illegible]	[illegible]	[illegible]	[illegible]	[illegible]	[illegible]	[illegible]	[illegible]

由閘口開至上海

閘口	杭州	長安	嘉興	楓涇	松江	南車站	上海
[illegible]	[illegible]	[illegible]	[illegible]	[illegible]	[illegible]	[illegible]	[illegible]

滬甯火車行車時刻表

由上海開至南京

上海	南翔	崑山	蘇州	無錫	常州	鎮江	南京
[illegible]	[illegible]	[illegible]	[illegible]	[illegible]	[illegible]	[illegible]	[illegible]

由南京開至上海

南京	鎮江	常州	無錫	蘇州	崑山	南翔	上海
[illegible]	[illegible]	[illegible]	[illegible]	[illegible]	[illegible]	[illegible]	[illegible]

◉新歷九月念三日(即舊歷八月十三日) ◎一千七百十七號◉

新歷九月念三日（即舊歷八月十三日）第一千七百十七號

地方時事

●軍界對於國民捐之踴躍（福建）

防衛軍司令官張煊以民國肇造百端待舉非籌集鉅款不可故提倡國民捐不遺餘力現聞該營官佐兵弁皆省衣節食踴躍輸捐計共捐三千二百餘兩已於日昨交都督府存儲矣

●懷慶丁賦疲玩之原因（河南）

河北三府地丁以懷慶爲最多而懷慶之丁賦向歸差役經手無自投櫃者故懷慶府屬地丁漕米全爲差役把持自上月公布裁革差役之後該郡地丁秋漕無一完納初則推故遲延近且各差役紛紛四散無人過問懷慶張知事見此情形大爲焦慮本月十六號已到省稟陳都督請示辦理

●前貴州都督過漢（湖北）

前貴州都督楊君藎誠本係共和建設討論會會員此次奉大總統電令入京道過漢口共和建設討論會交通處同人於二十一日在事務所開歡迎大會

●鑄造新砲（湖北）

漢陽兵工廠所造之砲多係各國舊式近新發明一種能及數十里外前日由各營官長在南湖試驗頗著成效副總統已飭該廠總理督同工匠將此等新砲趕造多尊以備應用云

●飭燬刑具（湖北）

刑訊爲中國數千年之陋政前已佈告一律停止而各處酷吏沿專制惡習依然擅用現鄂民政長劉心源嚴飭各屬將從前一切刑具概行銷燬不准復用云

●鐵路總理到潯（九江）

九江鐵路總理吳鈁日昨由省乘輪到潯聞因總監彭程萬與羅朗山在滬所借日本東亞興業銀行款項雖已領得日幣六十萬元其餘之款日人不肯交出須在九江吉安南昌贛州各處開設台灣銀行其借款即存台灣銀行李都督以日人有違借約決不承認如日人必欲將借款存台灣銀行即主張廢約已載本報現李都督已令總監彭程萬先行赴滬與興業銀行交涉復令吳鈁往滬交涉聞與總理在潯略爲小住不日即行赴滬

●鹽販風潮（淮安）

淮地本有官鹽局一所發賣食鹽但官貴私賤販私者皆鹽河（距城約五里）北人前雖禁止而走私仍多近因駐淮緝私砲船巡緝嚴急昨（十九號）私販者竟約男女數十人進城向各舖硬索每人銅元一枚作啜飯貧人民驚慌異常後由緝私營及警察將其驅散

●對於國民共進會之示諭（杭州）

嘉湖一帶有浙省共進會名目開堂散布一仍匪黨之舊習常持某房頭某部長名片到門拜客索取會金其餘種種不正當之行爲不可枚舉事爲朱都督所聞出示略禁略謂結社集會雖爲法律所不禁然亦不得踰越法律擾及治安自示之後凡有前項藉會招搖開堂賣票等情一經覺察均按所犯之罪按律嚴懲云

●嚴令軍警捕匪（杭州）

前夜艮山門外堯典橋附近忽聞鎗砲之聲經巡防第四營右哨哨官李瑞庭等督同軍隊前往查拏見有盜匪五十餘人均穿灰色軍衣各執新式快槍馬刀明火拒捕該哨官等竭力圍攻當場獲匪二名槍斃一名並奪回馬刀等件事後查知係該村周中興雜貨店被盜當將衣件等項仍交事主周賫領去現朱都督已令省城水陸警隊暨全城警界密爲探訪俾無漏網

●軍用鈔票難以通行（甯波）

甯波軍界每月由省發給軍餉十之三四搭用浙省第二次軍用鈔票旋以甯郡商號不通用迭經周統制顧協統呈請停發然終於無效幸浙江分銀行可以兌現本屆九月份甯軍又將領餉聞該分銀行經理顧君頗以爲慮謂是項軍用鈔票往復匯兌殊費手續而外間商界則終不能一律流通也

●分任調查選舉（蘇州）

城市公所以國會選舉在即必速行調查以便列冊投票現擬定由董事議員分任辦理經費省而事敏捷日內即將舉行

●賑款商定辦法（蘇州）

上海焦樂山趙琴濤諸君前以蘇州工業久停窮民自盡者多設法將上海存儲招商局之濟餘及賑餘二款匯解蘇州以便散放現悉該款五萬元業已到蘇蘇地諸領袖擬將此款改爲一半辦理工廠一半辦理平糶定於二十二日在劉家濱商會大開會議

●開辦第二區覆選事務（蘇州）

蘇州潘灝芬君前由程都督舉令爲江蘇衆議院議員第二區覆選監督現潘君已經開辦覆選事宜事務所即附設在蘇州都督府內各縣投遞公文者均往該處頗形忙碌

雲南

▲提議學務要件　雲南各機關應向中央政府提議重要問題教育司關於學務問題亦提議兩端一地方學務經費請由中央釐定因各屬辦理教育及自治皆就從前所有學款中提取故常有爭款之事非早爲分別教育永難普及一爲高等工業學校與工科大學之採礦冶金科宜分設於雲南因雲南礦產最富礦廠亦多有此兩種學校將來學成致用於滇地大有裨益現已呈由都督稟交代表赴京提議

湖北

▲兩卡連刦之駭聞　府河口稅局於附近莘家渡濠子口兩處各設分卡一所該兩卡時有收存未解之款素爲土匪覬覦日前竟有多人荷槍執械赴濠子口分卡刦掠一空並傷局員一人次日復往莘家渡分卡行刦卡員人等聞風先遁雖無傷害而所失亦頗不貲云

河南

▲汝州牧九次敗績　汝州匪黨猖獗業已屢誌前報今日（十六號）汝州紳商又有急電到省言九月十三號閻知事又在七里灣與張金蘭開仗無如張金蘭黨羽有七千之多萬難相敵一經開戰閻又大敗而回身受重傷城已危險刻下城內尚有防軍一千連日謠言將要開外合云云

▲陸建章到汴之確耗　汴省東路之匪近來亦大盛揣其情形寔較汝州更甚日前袁大總統以匪勢猖獗商令陸建章到汴專勦東路土匪當時汴地紳商得此信息頗爲欣喜惟久候未至十六號紳商學界專電詢問袁大總統復電言陸君尚在北通辦理善後事竣即出京其期約在陽歷十月初云

揚州

▲匪徒刃傷巡長　揚州巡警第二區巡長王玉田巡士袁玉齋日昨巡緝至羊巷銀錠橋忽見匪徒持刃攔張姓之門該長警當即往捕匪出匕首戳傷肩背幸東路巡邏帮同拿獲郭寶善一名帶回送廳懲辦

▲代表赴鄂　陸軍第二軍一等顧問官徐榮桂昨由兗州回揚徐軍長因鄂省於陰歷本月十九日開革命紀念大會追悼陣亡義士特又委任徐君赴鄂爲揚州代表准於念一號首途

▲槍斃營兵　昨有第二軍砲兵營兵士三人越牆入某紳家爲巡士所見捕獲一人逃去二人當即送交該營刻由沈團長押赴司令部二門內用鎗擊斃以昭炯戒

常州

▲論禁典業更章　自改裝之議起典當一業頗有日落千丈之勢近來常地各舖因聞蘇州同業擬定改用陽歷縮短當期似不妨運起援例民署閱知大加批斥即出示通告諭令照常營業非經議會公決不得私自更章云

蘇州

▲高等審判劃定區域　鄭提法以高等審判分廳除南京已設外清江亦經設立所有上訴案自應劃定區域以免歧異現以蘇州爲總廳轄吳縣吳江常熟崑山武進無錫宜興江陰靖江華亭奉賢金山上海南匯青浦川沙太倉嘉定寶山崇明各縣江甯分廳轄江甯江浦六合句容溧水高淳丹徒丹陽金壇溧陽太平江都儀徵高郵興化寶應泰縣東台南通如皋泰興海門等縣清江分廳轄山陽阜甯鹽城清河桃源安東銅山蕭縣沛縣邳縣豐縣碭山宿遷睢甯東海灌雲贛榆沭陽等縣

▲初選舉區域之規定　吳縣本有二十八市鄉現以辦理國會初選舉照章歸併就近區域以省手續茲悉將二十八區合爲七區一城區二滸關三甪直四湘澄五橫涇六光福七東山所有附屬區域尚稱適當惟以木瀆併入橫涇以周莊併入甪直以善人橋西華併入東山最爲不便各公所未允愜有煩言云

▲選舉訴訟之誤會　縣議會新選議長孔昭晉係由橫涇區鄉民選出有人以孔君名列城冊橫涇鄉並無其名聯名呈訴都督爲法政教員潘君所聞日前當衆宣布縣議員以全縣爲選舉區孔君雖鄉冊無名而列名省城市冊果由橫涇鄉選出亦並無不合云云想具呈者聞此當亦取消訴訟矣

小說

●政治小說 旁聽席物語（十）（指嚴）

壁間之法國革命圖美國獨立圖墨西哥葡萄牙之新革命圖人物雖甚熱鬧然皆繪影而不繪聲有形而未嘗有質室中之幽閴岑寂如故第聞時計鐘之擺錘滴搭不止而已而此熱心國事顏色藹然之第一流人物者手持文牘匆促踰限若有至急之要件相商榷者驀睹室中幽寂之景足音頓止余諦視之蓋此老呈遲迴怪異之色趦趄不進而又不即退盤旋室中良久仍太息數聲且行且檢視手中文牘須臾去矣後此余輩不知當作何狀然明日至迄後日各糊塗官之見此老者如故此老殊未嘗有詰問且其他告戒手續亦未嘗聞之而糊塗官之出入自由如故矣

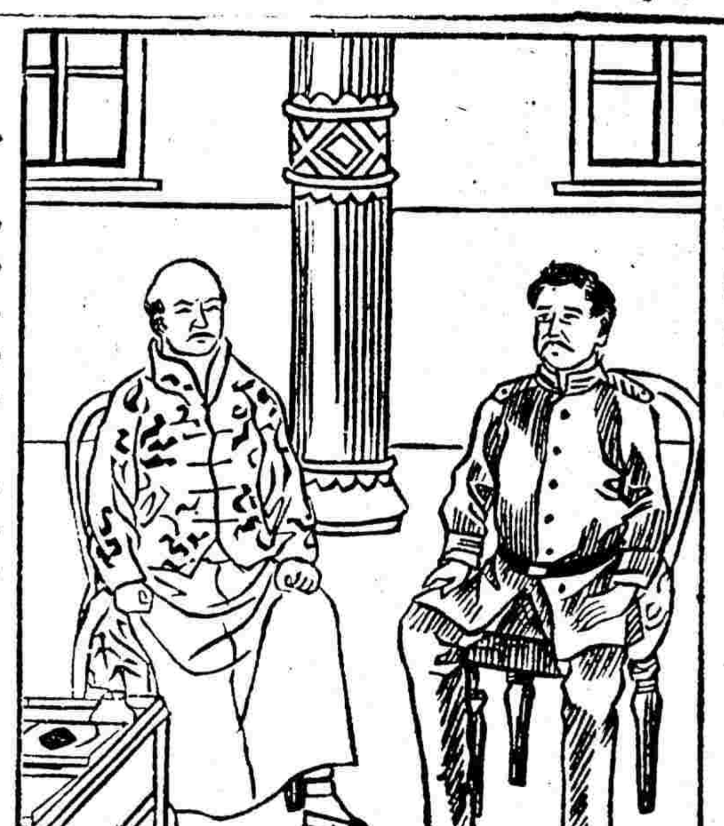

又一日一大顧問官至統領以賓禮接之其人古貌短髭狀若頭陀甫入即據高座趺跏而坐總統出殊倨蹇不爲禮總統亦不介意既而高談雄辯風發泉涌移晷逾時猶唊唊不已統領有事欲出彼顧問牽衣不釋請畢其詞且按之坐統領心欽其人不欲拂其意乃委曲就座久之顧問之口若懸河仍不肯已祕書官或請統領暫出而已代應客顧問大不謂然且詈且拔劍揮斥逐祕書官去語侵統領統領多方慰解之始扶之出（未完）

本地時事

●關於滬甯路權之函件

▲陳交涉使致滬甯鐵路鍾總辦函　敬啓者頃接國際學會魏君勛函稱昨日報載滬甯鐵路總管濮愛德函請租界內總捕房派包探兩名隨車往來其駐車站之包探仍由匯司捕房派往云云查滬甯車站已在租界之外民國派有軍隊警察常川在車站內外是包探亦應由我警署派往況該路全路線經過地方均屬民國境內更無准許外人派令包探隨車之理該路係民國國有外人包探隨車尤爲辱國損權濮愛德係民國國家僱用之人此事未經請示長官實屬冒昧應予以嚴重處分該路管理處除洋員外尚有華官充當總辦者此項總辦委員豈能充耳不聞均當加以相當之罰以爲辱國者戒再聞該車站內所懸人力車規則有云非領有租界內工部局執照之車不准入站內查該車站既在民國境內該路又係民國國有者禁止非有民國執照之人力車不得入內尚屬情理之常今該總管翻禁止非有工部局執照之車不得入內以民國用人爲民國服務乃敢倒行逆施至於此極置民國於何地等語查該路係向銀公司借資所辦濮總管應按合同權限辦理魏君所舉各節應如何理論糾正以重國體之處應請示復以便轉告

▲鍾總辦復陳交涉使函　敬復者前奉台函因國際學會魏君勛函致尊處請向報載滬甯鐵路濮總管函請租界捕房派探事及車站內所懸人力車規則事應如何理論糾正屬即查復以便轉告等因敬悉當將來函譯飭該總管查明具復前來察其聲辯理由大致謂此項包探係路局出資僱用並非捕房所派該包探受僱後專聽路局之指揮不受捕房之節制專查鐵路之扒手不干地方之事宜職司有專操縱在我爲整頓營業計不得不因事擇人與國家主權問題毫無關係且據該總管面稱如以該包探在捕房辦事爲嫌但使地方巡警局備此項人材酌保其辦事得力舉薦承充亦無不可在路局初無成見云云合將原件照譯錄奉請公察核後轉覆魏君爲荷

▲譯洋總管濮愛德覆鍾總辦函　敬復者接奉第五百三十九號鈞函內開接通商交涉使來函詢及本路雇用租界包探及東洋車捐照各節祇悉種切茲將應復事實條列如下（一）前因本路車上扒手充斥每十四天之中所出竊案竟佔十二天聞此等扒手大半皆匿跡租界不得已暗中雇用熟悉租界匪類情形之包探兩名（並未用函相邀）隨車稽察遇有形迹可疑匪類隨時指告鐵路巡警倘遇事到逃入租界該包探亦可追蹤就獲是該包探既非租界所派又非辦理租界中事不過專爲鐵路且自雇用以來竊案頓減行旅稱便實屬有裨公益自問並無不合（二）東洋車捐照事（茲將東洋車捐照告白附請察閱）查此項告白係會同閘北巡警局所派之代表孟士君公共商定且此舉由彼起議並與車夫討論後始定此項告白蓋車夫既無力納捐兩處若徒指閘北之照祇能通行閘北一隅之地於搭客殊多不便如果貴國之人稍一思及必知此中爲難情形乃魏君不察請貴交加今亦不與辯論矣

鍊雲大藥房◉始創眼疾無憂◎昔日重明奇力◉曾經試驗萬人◉無不醫而復明
世人之有雙目猶天之有日月也眼目有病則近不能察遠不能瞻久而不治勢將淪爲殘廢人矣本藥房識此十年心血始得此中外奇方名曰光明眼藥能統治七十二症眼科無……
鍊雲大藥房○家藏世傳秘方○修合靈驗妙藥○專治化柳毒症○效驗神速無比
本藥房秘製各種靈驗丸散精益求精惟花柳一症格外研究不惜重資修合濟世凡患白濁一症若不早治非但痛苦難忍而且壽元攸關初則小便刺痛繼而水管糊閉紅白淋漓日下……

……神也雙方並用功效益彰請試驗方信本藥房濟世之功言不謬也……設上海三馬路小華園斜對面鼎豐里口便是遠埠函購郵局妥速信資自給
……效等症只……此藥日……藏良方精製醫目還明凡每盒洋一元每料六盒洋五元該丸問世以來試驗萬人無不靈效
●又秘……
此丹卽愈每瓶洋二元每料洋八元●外採珠黃生肌散每瓶洋一元
……重危險醫藥無效連服三盒永遠絕根且無復發之患誠治濁之妙藥也……柳染毒過重初雖白濁淋漓繼成魚口横痃楊梅結毒小便腫爛水管不通……每盒洋一元……鋪設上海三馬路小華園斜對面鼎豐里口石庫門內便是

●交通部限制鐵路乘車運輸條例

交通部限制鐵路乘車及運輸免價減價條例現經國務院會議通過定於民國元年九月初一日施行業已分咨各省都督通飭各屬遵照江蘇程都督接准部咨亦於前日分令各屬行政署及上海民政長等暨滬軍各營隊一體遵照茲將條例照錄於下

第一條大總統副總統因公外出得由交通部飭令經由之路局開駛專車或專掛車輛乘坐概不收費

第二條國務總理各部總長參議院議長(將來國會議長)各省都督因公乘車得由函電知照交通部飭令路局附掛一車免費乘坐隨員僕從均得附坐此專掛之車但仍須開列名單由路局酌送短期免費乘車券以便查核如係搭坐客車不願特掛車輛者交通部亦得飭知路局按照人數酌送短期免費乘車券俾便乘坐但隨員僕從以十人爲限有加多者應候交通部核准

第三條軍人因公乘車及輸送軍用物品應由交通部匯參各路情形商明陸軍部海軍部訂定特別運價刊印劃一執照另案規定之

第四條各地方所派兵警如係專爲保護鐵路而設咨明交通部備案穿着號衣或佩有鐵路章記者得由各該路酌發本路免費乘車劵但人數等級期限地點均由各該路預定限制如沿途地方官實因路上事故往來鐵路者得由各該路酌送免費乘車劵仍隨時報明交通部查核

第五條各路彼此互換免費乘車劵以職位爲衡由各路局斟酌情形酌定人數多寡票數等級呈報交通部核准施行其與外國鐵路公司互換之乘車劵則視所贈之數以酌答之

第六條如遇地方荒歉應行設法救濟或輔助時其運送糧食由內務部各省都督商請交通部酌減運費其詳細辦法由交通部臨時自行規定

第七條免費乘車劵分長期用與一次用之兩種長期劵可塡三個月爲期及六個月爲期一年期劵應由交通部規定劃一式樣發交各路自行刊印由各路編號蓋章簽字按照本條例分別塡明發行使用其一次用之免費乘車劵亦由交通部規定劃一式樣如前辦理

第八條各該路人員常川在路辦公以及因公往來各該本路得仍照向章由各該路發給乘車劵以爲憑證交通部及路政司遇有派員抽查各路及與各路接洽事件應照各該路人員一律辦理

第九條此外如有特別或緊急事故及國際交往凡爲前項條例所無者隨時得由主管衙門與交通部商酌臨時辦法飭令路局照辦

第十條前項免價減價各費如爲借欵合同限制不能照免照減者其應免應減之費准各路作正開銷向主管衙門收取如國際交往則向外交部收取之類

第十一條凡未經本條例所允許者無論何處何人一概不得減免車費

第十二條各官署公物如有向係減免車費運送或向係領有免票者本條例施行之日當然失其効力其各路已發出之長短期之免票自本條例施行之日一律作廢如有符合本條例所規定者應卽換領新劵

第十三條凡各鐵路免費減費一切辦法專由交通部核定之

第十四條本條例施行後將來如有應行修改之處應由交通部商明國務院辦理未經修改以前對於本條例規定各節不得任意通融

第十五條關於第一條第二條第九條規定辦法如距北京較遠之路不及候交通部飭知者得由該路按照本條例相機而行應於事後具報

第十六條商辦各路除適用本條例第三第四第六第九條外其餘各路得由各該路自行規定呈報交通部查核

第十七條本條例經國務院會議通過定於民國元年九月初一日施行

●關於咨送軍員之通告

江蘇程都督日前命令滬軍光復軍統領李徵五文云案准參謀部咨開本部現將陸軍大學校初審暨再審試驗條例擬訂刷印成帙合亟咨行貴都督查照嗣後關於咨送陸軍大學校員希卽准據此項條列辦理并希通飭各軍師旅一體遵照等因准此仰該司令長轉飭所屬一體遵照此令

●市公報擬定簡章

上海市政廳市議會提議凡關係市政各種文牘及議案等並選舉各事宜廳將逐月編輯印刷市公報一册分送各團體各學校閱看一案現經董事會核准將次實行茲將擬定簡章錄下 一定名本報專記與上海市有關係之事故定名曰上海市公報 二宗旨上海居民住民日多一日每屆選舉不足百分之一是上海人對於公民之義務淡然漠然故本報之組織以發達公民之義務權利思想爲宗旨 三編次公報之內容分爲三門如左 (甲)公布事件 (乙)記載 (丙)圖表 四任務凡每次刊登之件由議事會文牘員董事會文牘員兼任編輯呈由議長及總董鑒定然後刊行 五分送凡議事會董事會各公署各學校各報館及各團體與本市有關係者酌量分送 六經費每月刷印一千份印刷費以三十元爲度 七售價每册不論厚薄售銅元三枚 八附則試辦兩月

●調查單分限編造

上海市政廳董事會總董陸文麓君昨日分致各區域調查員函云剋日上海縣民政長吳君函以本屆選舉衆議院議員各區調查限期異常迫促十月初一日起至初十日止爲編造選舉人名册呈報之期迭奉省電預催勢難延誤迅將已收到之調查名單分兩期送廳第一期以陽歷九月二十五日爲限第二期仍以月底爲止以便隨編隨造免曠時日等因爲此備函呈請執事將貴處所辦之調查名單按照第一期先行交下若干俾可呈送編造爲盼第二期仍以月底爲止云

●牌示答辯命令書

上海地方審判廳爲牌示事據律師文超來函對于本廳所發命令書答辯各節均悉查該律師解除代理委任係本月初九日呈遞書狀當時本廳以上次該律師繳還命令書尙須再行送達故候至十四日始經本廳決定承認在本廳未經決定以前代理人不得脫離該訴訟關係之拘束又查民事訴訟律第一百零三條第二項解除訴訟委任之訴訟代理人在通知解除後十四日間應仍爲防禦本人權利所必要之訴訟行爲是本廳九月初十日所發命令時日並無錯誤現該律師旣已承受兩次命令又經本廳決定解除代理則本廳對于該律師此次來函本無答復之必要惟恐訴訟人等或有誤會實於訴訟程序大有妨礙爲此通示一體知悉特示

●反對遷塚之手段

本邑西門外斜橋附近之同仁輔元堂義塚現經市政廳議事會提議遷塚改造極大房屋作爲會場之用此事建議已久尚未表決茲董事會總董陸君昨接自稱保塚會葉仲伯陸伯言等公函將遷塚造屋一事痛加詆毁內言活人與活人作對宜以手鎗炸彈相贈今活人與死人作對却別用美良手段用硝鏹水置頂而下入地有丈餘可注無堅勿入無硬勿毁等種種荒謬之詞陸君姑以一笑置之

●新發明之國旗出現

吾國國旗均係用五色布縫成且原料皆賴諸外洋近有社會黨實業團王文典趙鏡清君等組織之布廠特發明一種獨幅國旗(闊五尺六長八尺)并各種新式花布現已製成出貨陳列于大馬路華粹國貨公司在新閘路華新布願購者咸爭先恐後如王趙二君詢足以挽回吾國之利權者矣

本地瑣事

城內

●決定裁判所有管轄權

開裕公報關行徐菊如於前淸宣統二年與唐姓等在台灣股開六合鍋業公司舉王子裕爲經理去年王姓病故由羅子樵接辦徐不願附股屢次函商拆股得有羅子樵承認信據約在本年三月內撫順九匯上屆期諉延不付五月間羅回湖南原籍道出上海經徐扭交南市裁判所訊明追繳在案羅子樵延集笙律師以不合管轄上訴上海地方審判廳前日開庭審理沈庭長箴推事趙推事合議制審判控告人羅由子樵巢笙律師代理被控告人徐菊如延何飛律師輔佐先由巢律師聲訴其主張理由(一)六合公司在台灣日署註册爲籍中日通商條約此案若在本國審理恐惹起國際交涉(一)控告人僅在六合公司爲經理無權承認拆股(一)南市裁判所不依法院編制裁判不生效力(一)民法無扭交之規定控告人係經被控告人扭入所中受擄民訴五百五十一條第一審訴訟程序若有重要瑕累控告衙門得將第一審判決廢棄請求照律註銷徐菊如所延之何飛律師則主張(一)本案爲債務債權之關係上海爲履行債務地點民訴念三條有明文規定(二)南市裁判所乃變體之審判衙門歷經管轄價額逾萬之訴訟事件設如控告律師之主張則南市裁判所之判決案應全部註銷豈有過渡時代人民無審判保護之理由(三)裁判所開庭控告人嘗以本公司虧本爲言已係公司代理人無權措還貸民訴四十條被告不抗辯審判衙門無管轄權而爲本案之言詞辯論者以合意論(四)民法爲任意法審判有保護人民權利之責旣有原被均在中國證據充分之債權置不審理之理至扭控一節係參照新民律三百十五條第三項三百十六條第二項之規定因誤書第三項控告律師盡淸駁詰嗣經沈庭長決爲誤書集律師復將案情反復陳辯庭長謂今日之審問乃不合管轄上訴之審問不涉案情所有恐惹起國際交涉一節之陳述參擬條約貴律師實多誤會並將兩造主張之各理由逐條駁問卽行決定本廳認定南市裁判所爲有管轄權之審判衙門如有不服判決之處准予上訴並由書記官沈韶笙宣讀供詞當事人先後簽字退庭

南市

●人賊並獲

浦東各處洋棧之煤炭每被竊賊竊取後有人將贓物接授雇船駁運販賣南市各老虎灶曾經警務長訪悉飭查現經新關水巡查獲將贓人楊阿五雇就王阿五王小弟等之駁船在甯波碼頭船上駁運所竊之煤三墩立將賍船扣住連同楊及伊子芸子等均解南市裁判所訊供實係貪小所致判楊阿五拘留半月煤貨充公船着給還具領

閘北

●釁由調戲

楊裕期楊裕賢兄弟二人被光復軍拘解裁判所昨經孫所長提訊據二楊同供有駐紮麟鳳里之該隊步兵劉金龍在途調戲伊妹因向阻止致遭該兵等兇毆解案所長核供之下判令交保候函請該隊長官查明再核

英租界

●串拐女孩

彭劉氏家十五歲女孩桂英及陸徐氏家十二歲女孩林雲並虞慶生家十二歲女孩金寶同在新閘華界寶康絲廠做工被蟻棍無錫人陳阿根串同婦人吳王氏陸徐氏誘拐藏匿在廣東路第三百六十八號房屋內希圖帶往厦門販賣被老閘捕房包探朱阿巧查獲當將一干人證拘入捕房傳同各原告認明被拐女孩無誤並查得尙有女孩十餘名曾被該匪等誘拐價賣稟明捕頭諭飭分別押候禮拜一(卽今日)解送公堂徹究

●騙取綢緞

英租界甯波路第一百零三號王仲勤綢緞號前日有年約三十餘歲口操本地音之某甲入內揀購値洋四十元之水灰花緞一疋囑夥伴送至霍泰衣莊取洋詎行至天津路園泰棧門口甲則佯稱內有某客亦欲購買花緞携往一看囑夥在棧門口稍待甲卽騙取花緞由該棧後門逃逸當由該店夥投報老巡捕房請緝捕頭卽飭包探王桂亭前往查緝

●撞傷頭額

英美電車公司第四十九號電車前日由東而西行至寶善街德和館門口猝將行路之某甲猛撞倒地致傷頭額血流不止當由第四百九十八號巡街華捕瞥見遂卽抄錄該車司機人號數並將受傷人車入捕房捕頭諭飭轉送仁濟醫院醫治候稟請公廨出票飭傳該司機人訊究

●失去小土

廣東路第六百零一號屋內昨日失去小土十二只値洋二百五十元當由失主投報老巡捕房請緝捕頭卽飭包探卯仁初查緝

法租界

●調處不允

顧寶琰控劉宗貽於前淸時謀充陸軍統制借去洋三千元又代墊帳洋六千餘元求向伊子劉星海訊追等情奉判交保限理在案今有唐益培等投稱向顧調處先還六千元惟顧不允願稱劉宗貽現在上海中西官判星海仍交原保理還如果宗貽在署廳候審提訊追

美租界

●又被兎脫

無錫婦人周朱氏背夫私逃來滬昨被夫叔周翔興在途遇見扭控捕房氏稱願隨叔翁回鄉不料援出捕房又被脫逃周再稟請補頭准予查緝

戲評

補述商學補習會之籌款劇(續) (遜雲)

王永利惠寶利之白水灘亦爲二人之拿手戲是日則青面虎與十一耶均毫無精神若不願出力者豈因日戲而不肯賣力歟抑醉翁之意不在酒歟我實不解

賈碧雲之花田錯做得非常蘊蓄無絲毫輕佻之態貌亦非常超脫無絲毫塵俗氣舉動之靈便身段之婀娜歌喉之宛轉直是無美不備宜乎蹈刃君健兒君均贊不絕口矣其丰韻之佳又非馮旭初所能幾及

花蝴蝶一劇平日該舞台扮花冲者爲應寶蓮與沈月來今則易以小桂芬小桂芬演劇步武幷然有條不紊頗能脫滬上武生忽忙錯亂之病盤摃工夫亦非常純熟得心應手屈曲如志百鍊鋼化爲繞指柔矣採花之後從窗洞中輕輕躍出尤合花冲身分後段易以沈月來便減色不少劉坤華之蔣平水戰時雖做得鬆懈而一人演技時身輕如燕體軟如綿左盤右旋仰翻俯伏演得毫無聲息是其絕技令人擊節嘆賞不止(未完)

時評 三

論北京爲商場 (斐靑)

凡非約中所指定之通商口岸外人實無自由營業之權非示隘也實因斯時領事裁判權尙未收回不得不有此消極之限制若北京旣非通商口岸今外交團忽硬指定戶部街爲商場不得不視爲違背條約之舉動政府本可據理以力爭若如報載無法拒絕則政府不妨向外人宣言嗣後凡非通商口岸而有外人營業者則所有訴訟當然歸我中國之裁判外人如見許則我正可藉此爲收回裁判權之先聲卽不然是亦積極抵制之一法也

新歷九月念三日(即舊歷八月十三日) 第一千七百十七號

小說

家庭小說 湘靈怨 (南)

浙江平湖富人子朱桂堂少聰慧父欲爲延師授課時桂堂甫六齡謂其父曰一師教育何如衆師教育兒願入初級小學校父如其志遂入小學校到年應學期考試冠乎羣兒桂堂之姑適同邑鈕良玉生一女名曰湘靈甫九齡而母死良玉憐其女煢獨無依令依舅氏舅氏愛之如己出湘靈請入女子小學校舅氏亦如其志湘靈少桂堂一歲而敏慧過之且好學不倦手一編暑寒無間每逢暑假年假桂堂或嬉戲庭中湘靈則誦讀不輟勸桂堂勿游戲桂堂輒從其言桂堂十一歲畢業升入高等小學校越數年而高等又畢業桂堂年十五六矣於時湘靈在女子小學校甫經畢業然捉筆爲文多有妙解課餘之暇兼習吟詠舅氏能詩從之學詩時有警句桂堂自高等畢業而歸亦喜學詩花晨月夕兩人唱和賡酬若同母之兄妹然舅氏亦視爲兩小無猜焉然桂堂初無意於湘靈而湘靈則屬意於桂堂每於吟詠間微示其意雖未嘗明訂婚嫁而夜深私語春暮長愁已非卅角丫頭性矣一日兩人於園中鬥艸尋樂湘靈偶得並頭蘭持贈桂堂桂堂意動口占云艸木何知也並頭多情況復在温柔此心未必無人解獨倚春風輾轉愁(未完)

截長補短

小說雜攷 (南)

▲紅樓夢中賈寶玉即納蘭性德

紅樓夢一書前清乾隆五十年以後始出相傳爲演故相明珠家事以寶玉隱明珠之名以甄(眞)寶玉賈(假)寶玉亂其緒或又以寶玉即明珠之子納蘭性德按納蘭性德原名成德字容若康熙壬子舉人癸丑進士名人年譜載容若生於順治十二年乙未然則其中舉時正十八歲於書中所述頗合也容若官侍衞著有通志堂集沈歸愚國朝詩別裁登其詩五首謂全集罕見容若鄉試出徐健庵之門通志堂九經解乃其所刻每一種有成德序并著有合訂删補大易集義粹言八十卷禮記陳氏集說補正三十八卷附刻於後韓菼廬有懷堂集稱其嘗輯全唐詩選後乃篤意於經史非虛譽矣阮葵生茶餘客話亦稱其天姿英絕蕭然若寒素擁書數萬卷彈琴歌曲評書畫以自娛書學褚河南幼善騎射自入環衞益精其技發無不中以意製器多巧匠所不能到尤工倚聲少作名側帽詞朝鮮使臣以金餅購去題云誰料曉風殘月後而今重見柳屯田近世所傳飲水詩集詞集各二卷乃其友顧貞觀張純修二人所刊本袁簡齋刊其詞附集後南海伍氏並其詩詞編入粵雅堂叢書詩家如王阮亭朱錫鬯姜西溟葉訒庵吳天章嚴蓀友諸人皆近代巨公而皆與之酬倡詞集有金縷曲於中好南鄉子青山濕徧等篇皆悼亡作情文相生哀感頑豔張詩舲稱其所作善言情又好言愁其纏綿悱惻之概時動簡外今傳奇中摹寫柔情婉變萬狀誠如詩舲云云也

吾願 (郁慕俠)

吾願中華民國之國勢與英美德法等强國並駕齊驅

吾願列强之承認民國日早一日

吾願無知愚民勿受人煽惑速將獨立取消歸附中華

吾願征藏之川軍快唱凱旋歌

吾願普及教育之目的速達

吾願領事裁判權早日收回

吾願借外債之速成以濟眉急惟切勿受其種種要挾

吾願全國同胞人人具有常識

吾願全國女同胞人人具有獨立之性質

吾願負教育之責者造成一般良好無缺之新國民

吾願今日之新劇家多編有益於社會之戲劇

吾願全國游民人人有正當之職業

吾願天時寒燠適中勿盛暑勿嚴寒

吾願同胞人人有候補總統之資格

吾願本報投稿諸子日日相聚於一堂研究投稿材料

吾願時事新報日銷三萬份

吾願民權等報消除黨見勿恃謾罵以成健全之輿論

吾願此稿投入時事新報後早日登出

投稿說 (冰)

冰喜投稿尤喜投稿於時事新報時事新報者能長法律智識增學問且兼得與投稿諸公而討論之報也冰既投稿矣然亦不得不舉冰之投稿而爲諸君一說也

夫冰未稿之前握管沈思苦無資料一似重有憂者

及稿既成反覆塗改未盡善者廢食廢之

稿既投矣日惟引領望報來報來仍未見登投稿之熱不禁而爲之減却

越日報復來稿已登矣此時欣忭迨有不可言喻者

欣忭既已將所登稿亦反覆而把讀之

明日報又來又不見已之稿讀人之稿比首適勝於已者萬萬讀竟投稿之熱忱又不禁而爲之頓加

冰之投稿既言之詳矣然冰以已度人未識諸君得毋有類於冰也否

通信

爲修齋伊二兩君解紛 (郁從周)

日前因修齋之問及從周之答致惹起修齋與伊二之互相辯難從周閱之深抱不安今願爲修齋伊二解紛兩君其許我乎前修齋問題中有云他種液體遇熱即乾而何以人身之汗遇於熱火愈見其多從周答以汗爲人體中之汚物受熱而出故能永永不息非若他之液體可比耳下日伊二君駁問從周云人身之汗既置日光中能增多則夏日汗透之衣服何以晒之即乾蓋伊二君質問之由誤認修齋從周之問答爲人身外之汗故作此駁詰語速從周答伊二君云余之以人身之汗置於熱火中能永永不息者指人之身體接近熱火或日光中而言故有受熱而出者非另以一滴之汗惟修齋之問從周之答僅書人身之汗未書人身之汗體以致使人疑竇一經言明其理至顯本無辯難之餘地迨何君幹臣告伊二君暨伊二君答幹臣與從周惟答從周文中指修齋問題似乎太不堪酌並云言語自相矛盾云云從周視之修齋問題只未書明人身之汗體識字者一望了然伊二君責之太不斟酌自相矛盾似乎言及題外矣今願兩君將從周與何君幹臣答伊二君之文參互觀之自能了悟而息爭斯又從周所深願也

答陸君水巨之疑問 (慕俠)

凡輪局定價實按照路程之遠近規定之不可稍有參差以免種種爭執今某小輪定價平湖至申一元平湖至閔四角閔至申二角三段價目極不平允意者平湖至申他輪甚少故價獨昂平湖至閔及閔至申他輪甚多故價獨廉以圖招徠之計然既圖招徠應由乘客自便無論該客由平至閔由閔至申分二次購票應無異言帳友某乙必欲照平湖至申一元算迹近訛詐於理不合斯爲今日輪局之通弊審判官如何此等控案應嚴懲該帳友並曉以定價之不合嗣後應照按路程規定之愚見如是質之水巨君以爲何如

鄉愚謹告修齋伊二二君

愚也不敏於世無所取舍之可言惟今天下之所以紛然失序者略有耳聞容敢宣佈下忱亦惟二君圖之我國自革新後智識未達度於是政見爭黨會爭私意爭團體與團體爭個人與個人爭擾擾盈我土我土汚我土壞我土遂汲汲吁意見之足以亡國也愚嘗聞不打不成知交或者將來化除黨見溶消私意團結我土我土清我土凝我土遂耽耽二君之大作猶現在中國之各黨各報各人也其爭不爲不烈矣雖然爭固學問之先導進化之大關鍵也二君所言愚盲於才不敢有加可否所以增二君學問增二君怒氣愚又不敢與知然觀二君之言論愚則確知各是其是而非其非如軍隊臨敵有進無退愚欽佩無量今姑不論二君益二君損必可決其爭之極爭之極可以和矣可以爲知交矣愚請爲紹介願二君酌其大者遠者忽其小者近者斯可請垂示教言寄本館木雞君轉交可也

答百拙子聯問 (仲勛女士)

敝鄉有十字廟妄代一答仍請斧政

百木千磚萬瓦造成十字廟

●正誤

昨日截長補短欄內閨閫聞評係小說雜攷之誤

第十一次 種類)滑稽廣告

(問題)圖中乃一處女之照片此人欲作一求婚廣告請諸君代擬一條

(規則)字數以一百字爲限陰歷八月十五日截止投稿者將姓名住址填入長方形內剪下粘貼稿上一紙貼一稿不依規則者不閱郵資不足者原件退回

(贈品)一等贈宜興磁器一件

第十一次懸賞

姓名

住址

上海各路每日截止收信時刻之○擬更改之○

寄往何處	交由	截止收信時刻
[illegible]	[illegible]	[illegible]

○有更改之單○

寄何處	輪船名	每日截止時刻	
大連	神戶丸	二十二號	下午六點
青島	公司	又	上午十一點半
長江	江寬	又	晚九點
香港 廣東	公司	二十三號	上午八點半
長江	江華	又	晚九點
天津	愛仁	又	又
牛莊	溫州	又	又
福州	新裕	又	又
廈門	潁州	又	又
香港 廣東	廣利	又	又
海威 天津 烟台	盛京	二十四號	下午一點半
香港 廣東	公司	又	下午四點半
大連	西京丸	又	晚八點
長江	德和	又	晚九點
烟台 牛莊	甘州	又	又
青島	德生	又	又
廣東 香港	公司	又	又
青島	塘沽	念五號	又

▲有價件誤寄遲遲可即來件本局者凡郵務長代表以免延誤禮拜上午十一點鐘下午二點至三點報信件因於所限時刻八點至九點

日本郵船會社

石景丸 [illegible] 八月十五日 [illegible] 上午十點鐘 [illegible] 長崎 [illegible] 日本郵船株式會社

進口輪船

▲舊歷八月十二日禮拜日

船名	由	公司
新北京	由甯波	太古
甯紹	由甯波	甯紹
廣濟	由溫台	招商
甘州	由烟台	太古
築前丸	由日本	郵船
德和	由長江	怡和
廣生	由香港	怡和
盛京	由烟台	太古
新濟	由天津	招商
海口	由廈門	太古

出口輪船

▲舊歷八月十三日禮拜一

船名	開往	公司
圖南	開往牛莊	招商
神戶丸	早開往大連	郵船
愛仁	開往天津	招商
新裕	開往福州	招商
潁州	開往廈門	太古
甯紹	開往甯波	甯紹
新北京	開往甯波	太古
聯益	開往長江	怡和
大利丸	開往長江	日清
盛京	開往威海	太古
	烟台天津	公司
江華	開往長江	招商
廣利	開往香港廣東	招商
溫州	開往牛莊	太古
桂林	開往牛莊	太古

▲舊歷八月十四日禮拜二

船名	開往	公司
廣濟	開往甯波溫州	招商
塘沽	開往青島	亨寶
	烟台天津	公司
	開往汕頭	怡和
廣生	香港廣東	祥行
安平	開往福州	[illegible]
德生	開往膠州	怡和
德和	開往長江	怡和
襄陽丸	開往長江	日清
甬興	[illegible]	[illegible]
江天	開往甯波	招商
甘州	開往烟台 牛莊大連	太古

▲舊歷八月十五日禮拜三

船名	開往	公司
江永	開往長江	招商
西京丸	開往大連	郵船
金陵	開往長江	太古
	開往汕頭	太古
保定	香港廣東	公司
官升	開往烟台天津	怡和

▲舊歷八月十六日禮拜四

船名	開往	公司
撫順丸	開往天津大連台灣各埠	大阪
大福丸	開往長江	日清
阿波丸	開往香港	郵船

▲舊歷八月十八日禮拜六

船名	開往	公司
南陽丸	開往長江	日清
博愛丸	開往長崎神戶橫濱	郵船
	開往舟山	會社
永利	石浦海門	越東
保平	開往天津	公司

▲舊歷八月十九日禮拜一

船名	開往	公司
丹波丸	開往日本各埠	郵船
	開往沙市	日清
大吉丸	宜昌等埠	公司

新歷九月念三日(即舊歷八月十三日)◎第一千七百十七號

止九種心胃氣痛遠除根

[illegible]立[illegible]痛[illegible]服外貼數十年病沉愈後永不再發每張一元兩購外加寄費一成

[illegible]之可[illegible]冲服此散三四分非但立刻止痛兼能行走如常面轉紅活重者三四瓶足以痊愈[illegible]多人確能自信誠心氣痛時救命仙丹也每瓶一元○外貼神效心胃氣痛膏藥此[illegible]

上海抛球場南首河南路彭壽堂啓

治癡癲最靈方法

彭壽堂秘製專治痴癲陰陽醒悟丹功效說●另有專治文武癲狂眞正馬寶每分二元每錢十八元重者一錢斷根

[illegible]

上海河南路七號彭壽堂啓

徐景明先生無愧新世界之牙科第一

[illegible]

治聾良藥

[illegible]

上海河南路彭壽堂錄

自來血

絕妙補品

譯名博羅德補血聖藥

世界生人無論男女老幼其身體强壯精神煥發壽命延長百病不侵者血足之故其身體孱弱頭暈目眩四肢無力腰酸腿軟夜眠多夢一合眼或一舉步而即心驚心跳者血虛之故外此又有男子腎水既虧夢遺滑洩婦女經期不調赤白帶下痛經冷經等症若不早爲調治則五勞七傷諸虛百損等患叢生遝起言之可危本藥房自來血一品風行全球其主治效能直可稱二十世紀强國强種之原料既能補血又能却病是故血足則精神爽擻身體亦加重量百病因之消滅此乃確實之明證凡吾同胞各界幸弗河漢斯言

●●小瓶一元二角每打十二元　大瓶二元每打二十元●●

●●總發行所上海四馬路五洲大藥房●●

眞人参鹿茸海狗腎補血生精丸
眞靈芝野朮海狗腎[illegible]丸

彭壽堂精製眞正秘寶衛生欲充腎氣欲廣嗣續欲强身體欲除百病但服此丸無不如願以償功力極大一補有十年之功

本草載海狗腎爲助陽生精補腎益氣聖藥能補一切虛損勞傷人所共知茲本堂取其精華配以參茸補上藥爲丸功力更大凡患年少色傷以及吸烟人各種虛[illegible]

[illegible]

[illegible]每大瓶四元每料二十瓶三十六元單料減半另有鹿茸芝朮海狗腎每料二十元彭壽堂設上海河南路抛球場

商情

匯票　昨日禮拜無市仍將前日之價如左

大條銀	二先令九辦士一八七五
英國電匯	二先令九辦士半
又　現匯	二先令九辦士五六二五
電匯四個月票	二先令九辦士七五
銀行　又進四個月電匯	二先令十辦士一八七五
又賣六個月匯票	二先令十辦士四三七五
銀行四個月定貨匯票	二先令十辦士三一二五
又賣六個月定匯	二先令十辦士五六二五
法國電匯票	三法郎五二半
四個月電票	三法郎五八半
六個月電票	三法郎六零半
德國電匯	二馬克八五半
四個月電匯	二馬克九二
美國電票	六十七元六二五
四個月電匯	六十九元半
香港電匯	七十三兩三七五
日本電匯	七十三兩七五
印度電匯	二百零八羅比七五

錢市　昨日銀洋銅圓錢價如左

龍洋	七錢四分六厘二五
英洋	七錢四分九厘五
本洋	一兩
小洋	六錢四分八厘五
銀拆	八分
洋拆	七錢三分五
錢拆	一千二百文
衣牌	一千三百二十文
銅元	一百七十五十七百
市錢	一百五十千

糧食　昨日滬南米麥市價如左

周浦新白粳	八元二角至七元五角
南幫高機白破	八元七角至八元一角
北幫高機白破	八元九角至八元二角
常幫機白破	八元六角至八元一角
蘇同機白破	八元四角至八元
常熟白陳米	八元五角至八元
松江新機粳	八元至七元五角
高機白通元	十元二角至九元四角
高機白陰元	九元七角至九元
高機新洋尖	六元八角至六元五角
高機杜子秈米	六元八角至六元三角
黃橋新秈米	六元四角至五元九角
蘇同高白米	八元二角至七元六角
泗涇高白米	八元三角至七元七角
新常幫小麥	四元五角至三元八角
高大黃荳	五元五角至四元五角

油荳　昨日滬南開出之油荳價如左

棧牛荳油	每担八兩七錢
岐山荳油	八兩五錢半

本廠紗　昨日各牌紗價如左

十六支紅團龍大包	一百零四兩五錢
又　胭脂虎	一百零七兩
又　紅龍	一百零一兩五錢
又　雙龍	無市
又　雙虎	一百零六兩五錢
又　雲龍	無市
又　雲鶴	一百零三兩
又　天官	一百零七兩
又　月季	一百零三兩
又　丹鳳	一百零四兩
又　鐵毛	一百零一兩五錢
又　日光	一百零七兩
又　火車	一百零八兩
又　三泉	一百零六兩
又　水月	一百零七兩五錢
又　聚寶盆	無市
又　雙鹿	一百零九兩五錢
又　五福	一百零七兩五錢
又　雙喜	一百零七兩五錢
又　三圈	一百零八兩二五
又　二鶴	一百零九兩七五
十六支花提紗草包	一百十兩
又　扇子	一百零九兩五錢

日本紗　昨日各牌紗價如左

二十支藍魚紗大包	一百十八兩五錢
又　福島	一百十五兩五錢
又　五子	一百十兩
又　日島	一百十一兩五錢
又　漁翁	一百十一兩
十六支藍魚紗大包	一百十二兩五錢
又　立馬	一百十二兩
又　三馬	一百十兩
又　福島	一百十兩
又　麒麟	一百零七兩

花衣　昨日市價如左　每担

火機花衣	念一兩二錢
四牌子花衣	二十二兩
上海花衣	二十一兩八錢
通州花衣	二十三兩
太倉花衣	廿二兩六錢
餘姚花衣	二十兩四錢
北路子花	十一元
南路子花	十元

火油　昨日市價如左

老牌火油	每箱二兩三錢
美牌鷹油	一兩九錢三分
帽牌鷹油	一兩九錢三分
十字鷹油	一兩八錢三分

茶市　昨由本埠各茶棧軋見洋莊茶葉除銷之外現貨計存

二五土莊茶	四千四百六十五箱
二五工夫茶	三萬一千五百七十箱
二五路莊茶	二萬七千四百六十四箱
二五平水茶	五萬六千四百念箱

第一總統牌 精神丸

前江蘇都督府二等軍醫官金敬盧証明精神丸特色與功效

按余所閱歷之中外各種補品如精神丸之靈而且速効者實未有也其特色在有助於腦腎水不足房勞過度及神經精神病者服此丸數瓶後無不立見康强面色紅潤誠世界中獨一無二之大補品也

滬軍北伐隊一等軍醫長顧希文君介紹書

[illegible]

價目

大瓶五元每打五十元　中瓶一元每打十元　小瓶二角每打二元　購大瓶一瓶贈送小瓶六瓶

上海三馬路中法大藥房發行

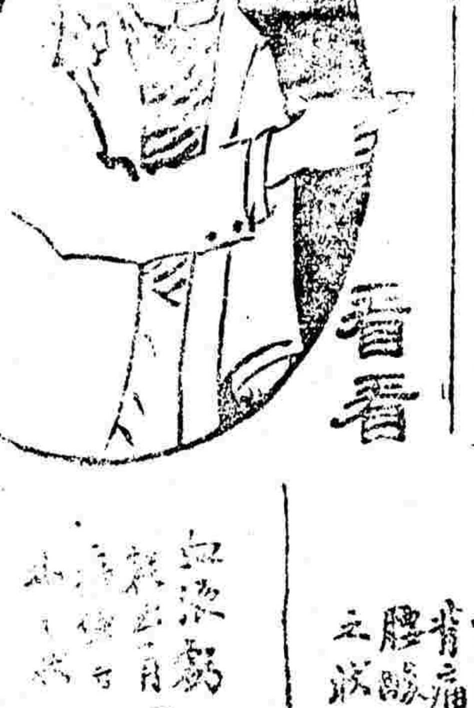

女界[illegible]

[illegible]生育服此丸立能[illegible]凡婦女一切疾病服後無不應手奏效誠婦科中第一調經止帶妙品也○每大盒洋四元○小盒洋一元○另有天下馳名第一靈驗婦科一索必妊丹每料八元每盒二元○烏鷄白鳳丸每顆洋五角　遠埠函購原班回件　惠顧諸君寄費自給假冒甚多務宜仔細

售處在上海三馬路中市小華園斜對過鼎豐里口石庫門內香港鍊雲大藥房兌